臺灣日日新報 夕刊
六月二十一日
夕刊定價一部二錢
編輯兼發行人 江口浩作
發行所 臺北市表町二丁目 臺灣日日新報社

援蔣行爲を行ふ者を軍は斷乎排撃の決意

二十日南支軍當局談

【廣東二十日發同盟】二十日午後八時三十分南支軍當局談　佛印が多數の軍需品を輸送して援蔣行爲を爲しつつあるは先般皇軍が支那事變勃發以來佛印が多數の軍需品を輸送して援蔣行爲を爲しつつあるは既に明かなり、然るにこれに對し香港駐在佛領事は十八日支那側記者團と會見の際佛印は軍需品を輸送し非ざる旨言明せり、吾人はその不信に對し憤激措く能はざる所なり、佛印が武器彈藥をもつて如何に援蔣行爲を行ひつつあるかは駐支佛大使コスムと蔣介石との會合において既に明確なるのみならず武器彈藥器材に配當せる諸施設及び特にわが飛行隊の決死的偵察等に依る歴然たる確證をもつてしても明確なり、特にここに顯揚すべき軍需品とは實に歴然たる武器のみを云ふに非ずして戰爭遂行上必要なる被服は悉く軍需品たることは近代戰の特質條件を俟たざる所なり、皇軍が戰爭において交戰せる蔣政權は素より自動車、ガソリン其他の森林資源等抗戰力培養の大部は佛印よりの補給に依るものにして是吾人が佛印を指して蔣政權の輸血路と稱する所以なり、再言す、東亞の現狀を認識することなく自ら援蔣行爲を行ひつつあるものに對しては軍は斷乎としてこれを排撃する決意を有するものなり

休戰條件を協議

獨伊の態度强硬

【ローマ二十日發同盟】當地に達したステファニ通信ベルリン電によれば獨佛休戰條件を決定すべき兩國の特使は二十日某所（南獨か？）に於て會見、休戰條件に就き協議を行つた

【ベルリン二十日江尻同盟特派員發】ペタン佛首相の休戰提議に對するドイツ政府の回答は既にスペイン政府を通じフランス政府に通達された模樣であるが、フランス政府はこの回答に基き休戰條件を協議する爲め二十日早朝飛行機で三名の軍使をドイツに派遣した旨確認する、ドイツ政府も右派遣の事實を確認しその內容は二十日中に發表出來る旨言明してゐるが、交渉は既に南獨某地で獨佛伊三國代表間に行はれてゐる模樣である、而して休戰條件についてはドイツ政府は言明を避けてゐるが千九百十八年ドイツより休戰を提議した際、聯合軍司令官フォッシュ將軍は獨軍代表に對し政治的のみならず心理的にも非常な脅迫恐喝を加へドイツ側に休戰條件の提議を許さず、唯聯合軍側から提示する條件を受諾せよと迫つた事實をこの際想起すると言明してゐることからも獨伊側の態度は極めて强硬なものと豫想される

【ボルドー二十日同盟】フランス政府は二十日午後コンミュニケを發表し、同日午前イタリア政府に對しスペイン政府を通じ休戰條件を協議したい旨申し入れたと發表した、右對伊休戰申入れは休戰交渉特使派遣の件と共にドイツの對佛要求に基くものと見られ佛國政府は右要求を受諾してイタリアとの間にも休戰交渉を行ふ決意を固めるに至つた趣だと言はれて居る

【ローマ二十日發同盟】フランス政府より休戰交渉の提議を受けたイタリア政府は打診しスペイン政府を通しドイツ政府の對佛回答同様フランス側交渉特使の氏名を通達されたい、その上で交渉の場所及び日時をとりきめる事とする旨回答した

【マドリード二十日發同盟】獨伊側の對佛休戰條件に關するフランス側の諾否如何は注目の焦點となつてゐるが、當地消息通の間ではフランス政府はドイツ側の條件受諾後數時間の後回答文を作成右回答文は直ちにマドリードに送られ時を移さずミュンヘンに轉送されたものと信ぜられてゐる、一方スペイン政府首腦では嚴重沈默を守つてをり回答內容の詳細を知ることは不可能であるが、休戰交渉は中立國で行はれずドイツ領內で行はれるのではないかとの觀測が有力である

戰爭を遂行するの餘儀なきに立至りドイツ軍の英本土進攻の脅威の前に必死の防禦策を講じつつある

會談地はコンピエーニ

獨軍リヨンを占領

【ニューヨーク二十日發同盟】獨伊兩國代表は目下ドイツ側指定の某地において交渉を續行中であるが、この某地の所在につき二十日のベルリン電はパリ北方六十粁のコンピエーニュだと報じてゐる、コンピエーニュは一九一八年第一次大戰終結に際し聯合軍が獨軍代表に一方的な休戰條件を押しつけ有無を言はさず休戰協定に調印せしめた歴史的の土地である

【ゼネバ二十日發同盟】二十日當地において傍受したフランス側ラヂオ放送に據れば東部フランスを南下中の獨軍は遂にリヨンを占領したと

ブレスト軍港占領

【ベルリン廿日發同盟】獨軍大本營發表——（一）ドイツ軍はブルターニュのブレスト軍港を占領した（二）ノルマンディのドイツ軍はナントよりツールに至るロアール河下流の線に達し數個所において同河を渡河した（三）東北フランスにおいてはヴォージュ縣廳所在地エピナール（ナンシー東南六十粁）を占領した

落下傘、小汽艇で愈よ英本土急襲

【ベルリン二十日發同盟】フランスに於ける飛行作戰は事實上既に終了段階になつたのでドイツ軍は近く對英攻撃を開始するものと見られ、その時期は此度戰の進展に切迫してゐるものと考へられる、獨側の作戰は先づ空襲により英國軍施設、飛行場、軍需品工場、その他の軍事施設に徹底的攻撃を加へ英軍の戰意を挫いた後、大量の落下傘部隊により海岸要地を占領した上同地に大量の落下傘部隊により海岸地帯を占據、次いで多數の小汽艇により一擧に英本土占領を敢行する方針と觀察される、而して北佛から二十分以內の距離に於て英本土に上陸するものと見られる、英本土には見るべき防禦施設もなくオランダ、北佛等の海岸の一部は二、三週間內に英國の海岸の施設を除去するものと見られる、英國の對佛援助により英本土の防禦を全く考慮せず乍ら英國が既に遂げざるを得なくなるだらうが、英國は本土の防衛の爲めには萬全を期してゐるから英國政府は艦隊をカナダその他屬領に送るか英本土に殘して徹底抗戰をつづけるか何れかを選ばざるを得なくなるだらうが、英國が海軍力だけで本土の防衛を全うしても全く不可能であるから英國政府は軍艦の一部を遠隔中に移すものと豫想される

英下院秘密會で重大問題を討議

【ロンドン二十日發同盟】フランスの崩壞により英國政府は事實で

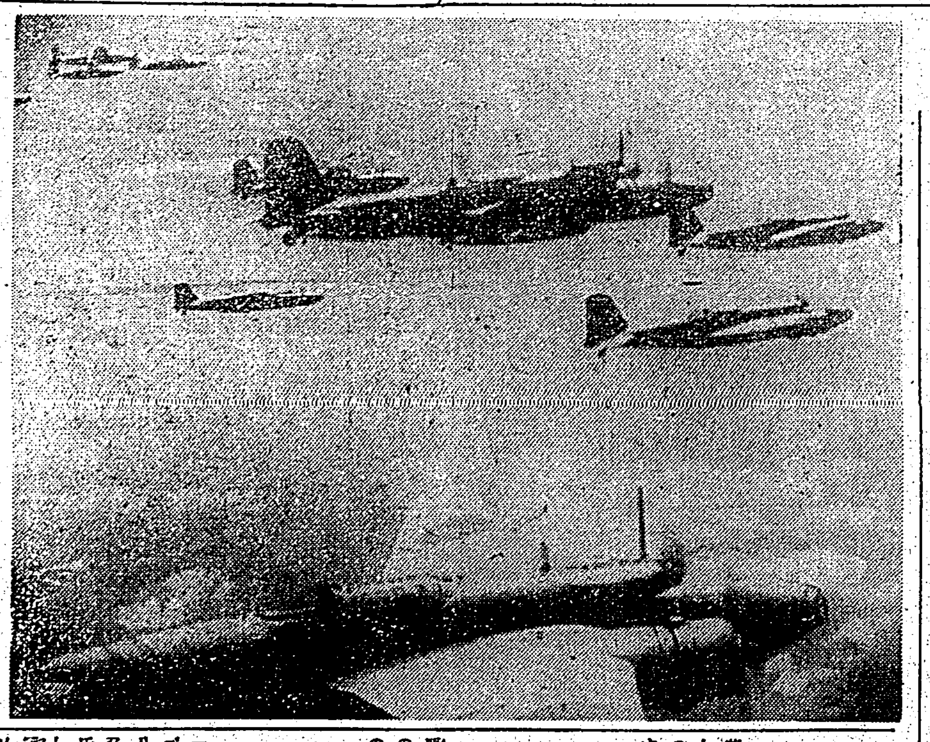

陸の荒鷲重慶爆撃敢行（十九日航空本部許可）

日ソ間の諸懸案

逐次交渉を開始

【東京二十一日發同盟】日ソ漁業條約改訂に關し帝國政府は豫て長期漁業條約を締結すべくこれが條約案をソ聯側に提示し、本年初頭以來ソ聯側の對案を要請中であつたが、二十日外務當局に達した公電に依れば去る十七日東郷大使はモロトフ外務人民委員と會談の上右對案提示方を督促した所、モロトフ委員は日本政府の意のある所を諒承し至急本條約交渉開始に努力する旨回答した、更に漁業問題以外の日ソ間の懸案に關しても東郷、モロトフ兩氏間に逐次交渉が開始されるものと豫想され、先づ一月以來折衝を續けつつあつた通商問題に關し東郷大使とミコヤン外國貿易人民委員との間に具體的交渉が行はれる筈である

ペタン首相辭職説

【ニューヨーク二十日發同盟】二十日マドリッド電は同日ペタン佛首相は獨伊兩國の休戰協議のためアンチチェー佛代表がドイツに向け出發した後辭職したと言はれ、後任には親獨派の巨頭ラヴァル氏が任命せられるであらうと傳へてゐる

佛政府今度はビアリッツへ

【ニューヨーク二十一日發同盟】ボルドーよりの信ずべき筋に據ればペタン佛首相は更に政府をスペイン、フランス國境に近きビアリッツに移した

が、二十日午後の下院は戰爭遂行上の極めて重大なる時局を討議するため秘密會に入つた、政府は從來の國防策として各般の緊急措置を講じてゐるが下院はこれを以て滿足せず、國防力强化に關する遙かに大規模な提案を行ふものと見られて居り、殊に外交政策に就いてもより強硬な方策を要求することとならう

佛印以前に增し援蔣行爲を續行

日華親善を望む支那民衆

【南寧二十日發同盟】最近桂南方面よりの佛印方面よりの援蔣物資輸送は目を逐つて増加しつつあることが判明した、わが空軍等の海上よりの偵察に依るとわが爆撃を恐れて夜間は殆ど絶えず夜陰を利用して活潑なる輸送を續けてをり、雨の後などは輸送道路が一夜にして四日以上も殆ど影が消え其の形跡をも殘してゐないといふ狀況である、この輸送量は一月が一萬トンであつたが二月が三萬トン、三月は八千トンと減少したが四月は一萬五千トン、五月は二萬トンと次第に増加しつつある、この外苦力による輸送量を加算すれば莫大なる數量に達するものと見られる、その品目は航空材料、自動車、砲彈、ガソリンを始め各種の軍需品である、かかる狀況にわが軍の空襲に依る新東亞建設妥協の必要を日一日延引せしめるものであつて、帝國政府は既に屢次に亙つて注意を喚起して來たが佛印當局は今日に至るも何等その態度を改めんとする樣子もなく以前に増す援蔣行爲を續行しつつあることとは些かも默過し難きものがある、現地支那民衆においては諸外國の態度を睨み乍ら援蔣ルートの撲滅を敢行しつつあるが最近における佛印の輸送援助、傭兵の使用などは現地支那民衆をして憤激せしめてゐる

【南寧二十日發同盟】諸外國の援蔣行爲が依然として行はれつつある折、支那民衆は皇軍の威風の下に平和の安住を希ひつつある事を遂次認識し東亞建設に自ら協力するに至つてゐるが、この程南寧においても南寧附近の住民等が皇軍の建設に協力しつつあつた南寧○○部隊使用の隊長部外四十三名の苦力は炎熱の下に汗と泥に塗れて懸命の勞働をつづけてゐたが、皇軍より支給された僅かな勞銀を手にするや否や『僕ですが皇軍の國防獻金のために使つて下さい』と自ら差出して來た、これを受取つた○○部隊長はこの金を手に「○○部隊は足りない資材の分を仕方なく苦力にでもうけるやうにと受けるのが感激にとはなかつたが飽くまで固辭するその意を汲み取つて遂に感激したのみならずこれを總司令部に使用するとともになつた、この美擧は日支人の永久平和の意義をも感じ得ず依然援蔣行爲を續けてゐる外國の中には眞の平和の意義をも解し得ず依然援蔣行爲を續けてゐるかそれ等の人種にこの美擧を見せてやりたいよ」と明るい日華親善譜に感激して語つてゐた

町田總裁黨の指導方針闡明

【東京二十一日發同盟】町田民政黨總裁は歐洲大戰の急展開に伴ふ世界の新秩序建設に即應し帝國としても「高度國防國家體制の確立」を何より緊急問題とし二十一日午前の定例總務會で黨議の擧國一致の態勢を吐露して世界の變革に處する信念を吐露し世界の變革に處する信念を吐露すべき新たなる黨の指導精神を闡明し、現下臨時議會を開き之れが具現策につき協議することとなつた、しかして同黨の今後の方針として近衞公を中心とする新黨運動とは別個に同黨の更生を目指す準備的態勢として注目されてゐる

第二次國防豫算米上院通過

【ワシントン二十日發同盟】ルーズベルト米大統領は去る四日議會に對し特に教書を送り第二次國防豫算として十二億五千五百萬弗の支出を要求したが、二十日上院はこれを修正增額十七億七千七百萬弗に增額して滿場一致これを可決、修正案は直ちに下院に廻付された

隔絶解除後の天津租界對策

【東京二十一日發同盟】今回天津英租界の隔絶解除に伴ひ今後如何にして租界の新秩序を樹立するかについては現地各方面の意見を綜合するに左の如き結論に達した

隔絶解除後租界內への日華人の出入については大いに緩和し（但し日本人は屆出を要す）日華協力租界商權を奪取せねばならぬ、又物資搬入については米糧品の搬入輸出は强化さるべく、他は制限解除と見られるが抗日分子の取締は一層嚴重になる

要するに今後は積極的に英佛勢力の排除を圖るべきであるとされ次の如く強調されてゐる

一、我が物資統制に對し積極的に協力せしめること

一、租界內支那側銀行、錢舖筋を聯銀の傘下に獲得、聯銀の機能を發揮、市場操作に積極性を與へること

一、邦人に依る物資供給の圓滑を圖り租界內經濟機構のイニシアチーブを我方に獲得する

等が考へられるが根本的には天津と上海との繋がりを如何にして切斷するかにあり、聯銀に協力する一方法幣資金の流動に對しては飽くまで監視を續けねばならぬ

スチムソン氏を陸軍長官に任命

【ワシントン二十日發同盟】ルーズベルト大統領は前國務長官ヘンリー・スチムソン氏を陸軍長官に又共和黨副總裁フランク・ノックス氏を海軍長官に夫々任命するに決し、二十日上院の同意を求める手續きを執つた旨發表した、スチムソン、ノックス兩氏は共和黨大立物の入閣は國防强化を目指して擧國一致的政府實現を期する行動として注目される

米の極東政策强化か

【ロンドン二十日發同盟】スチムソン、ノックス兩氏の入閣に關し、英官邊の觀察によればいよいよアメリカが極東に對する政策の强化を目ざして乗出すものと……

米參戰の序曲

【ワシントン二十日發同盟】新任陸海軍長官としてスチムソン、ノックス兩共和黨領袖が夫々任命されることになつたについては兩氏とも米政界の大立物として且つ參戰論者として知られてゐるだけに各方面で兎角の議論が行はれ上院方面の反對も「兩氏とも參戰論者と見なされてゐるからこれが陸海軍長官は米國の戰爭介入の序曲に外ならず」又「兩氏の任命は戰爭遂行內閣の成立に外ならない」と極論してゐる

共和黨攪亂策

【ワシントン二十日發同盟】スチムソン前國務長官並にノックス氏の陸海軍長官任命は兩氏がいづれも共和黨である點より異常なセンセーションを起してゐるが、兩氏の任命は共和黨首腦との諒解に依るものではない模樣である、ルーズベルト大統領はスチムソン、ノックス兩氏が自己の外交政策の支持者である點より大統領選擧に際し共和黨內を攪亂し且つ自己の外交政策を强化する目的から芝居がかつた手を打つたもので特に共和黨內攪亂政策がその主たる動機と見られてゐる

スチムソン氏は夙に强硬派の代表者として知られてゐるだけにアメリカの極東政策が更に强化するのではないかと見て居る

人事

▲志水寺通氏（前臺北帝大醫學部助教授）南洋拓殖に入社二十六日午前九時二十分臺北發パラオのコロール島に赴任
▲日高正巳氏（總督府殖產局）上京中の處二十日來北
▲永井清次氏（朝日新聞臺灣支社長）二十五日朝來の由
▲鈴木進一氏（明治製糖社長）二十一日來北（鐵道ホテル）
▲萩原鐵藏氏（臺灣パルプ工業）二十一日來北（鐵道ホテル）
▲江藤昌之氏（高雄州內務部長）二十日朝來北、夜行にて歸任
▲腹佐喜宜氏（拓洋水產專務）二十一日來北（鐵道ホテル）
▲鶴作次氏（臺灣製糖營業部長）▲山本光三郞氏（同農事部長）二十一日來北（吾妻）
▲中村向宜氏（日糖支社庶務、營業各課長）二十一日來北（吾妻）

無絃琴

今に至つて英佛を相手に話をつけてゆくなんて、何となく氣拔けものだ。これは恐らく飾らぬ國民的告白だらうと思ふ▲天津の租界隔絶問題だとて、今日まで英佛とも二分に發揮して來ながら、本國がペシヤンコになつたり若くは將にならんとするに方つて慌いて日本との間に問題の解決をつけるといふのだから蟲の甚子ならざるを得ない▲佛印よりする重慶への援蔣道理の問題だつて、さんざ日本を苦しめて置きながら、最後の土壇場に至つて日本が厳然として臨めば何の苦もなく勝手を擧げて了ふ。今に及んで、こんなのを直面目に相手にするなんか力瘤が拔けて了ひ、随分ないではないか▲それよりもドイツや伊太利を相手として堂々の構へで折衝した方が道かに折衝し甲斐が有るだらう▲既に法律上の無能力者に成つて了つた者や特に其の宣告を受けんとする臨迎に立つ者に對し、公私法上の契約を云々したところでピントの外れた折衝以外の何ものでも無いではないか▲天津租界問題の解決は、日本が支那に於ける租界政策の放棄を意味するものでは無いとある。當然のことで、放棄どころか國民政府と共同作戰の下にこれから歐米の支那搾取根據地たる租界や其の本據の一大掃蕩戰を開始するのだ▲こんな汚い物の有る限り東亞の明朗化は斷じて期せられたい。

三國志（229）

（出廬の卷）
吉川英治作
矢野橋村畫

牛と「いなご」（四）

その年の十二月、曹操の遠征軍は、まづ陳の國を攻め汝南（河南省）穎川地方（安徽省・開封）を席卷して行つた。
——曹操來。
——曹操來。
彼の名は、冬風の如く、山野に鳴つた。
ここに黃巾の殘黨で、何儀と黃邵といふ二頭目は、羊山を中心に多年百姓の膏血をしぼつてゐたが
「なに、曹操が寄せて來たと。曹操には兗州といふ地盤がある。俺たちには羊山の砦がある。」
「彼奴にも羊山の砦に繰出して、待ちかまへてゐた。曹操は、戰ふ前に、
と、いひつけた。
「曹來、物見して來い」
典韋の惡來は、
「心得て候」
とばかり馳けて行つたが、すぐ戻つて來て、かう復命した。
「ざつと十萬ばかり居りませう。

しかし狐群狗黨の類で、紀律も隊伍も成つてゐません。正面から強弓をならべ、少し箭風を浴びせて下さい。それがしが機を計つて右翼から駈け散らします」
戰の結果は、惡來のことば通りになつた。賊軍は無數の死傷をすてて八方へ逃げちるやら、又は一隊となつて、降伏して出る者など支離滅裂になつた。
「いくら烏なき里の蝙蝠でも、十萬もゐる中には、一匹ぐらゐ、手ごたへのある蝙蝠がゐさうなものだな」
曹操を繞る猛將たちは、羊山の上に立つて笑つた。
すると、次の日、一隊の猛卒を率ゐて、陣頭へやつて來た巨漢がある。
この漢、馬にも乘らず、七尺以上もある身の丈を持ち、鐵棒を舞い込んだ双の眼をつりあげ、赤熊の髭を山風に靡から逆しまに吹かせながら、
「やあやあ、俺を誰と思ふ。この地方に隱れもない截天夜叉何曼とは俺のことだ。」
…………

つれて、葛陂の堤を、一目散に逃げて行つた。
すると。突然——
一方の山間から、旗印も何も持たない異樣な軍隊がわつと出て來た。その眞つ先に立つた一名の壯士は、やにはに路を塞いで、何儀を馬から蹴落した。もんどり打つて馬から落ちた何儀は、
「うぬ。何者だ」
と、槍を持ち直したが、壯士は逸はやく乘しかかつて、何儀を縛りあげてしまつた。
何儀についてゐた賊兵は、怖れ戰いて皆、壯士の前に降參を誓つた。壯士は、自分の手勢と降人を合せて意氣揚々、元の山間へひきあげて行かうとした。
こんな事とは知らず、何儀を追ひかけて來た惡來典韋は、それと見て、
「待て待て。賊將の何儀をどこへ持つて行くか。こつちへ渡せ」
と壯士へ呼びかけたが、壯士は肯かないので、怒ち兩雄のあひだに龍虎快哉の一騎討ちが起つた。

いふのはおれのことだ。曹操は何處にゐるか。眞の曹操ならこれへ出てわれと一戰を交へろ」
と、どなつた。
曹操は、をかしくなつて、
「誰か行つてやれ」
と、笑ひながら下知した。
「よし、拙者が」
と、旗本の李典が行かうとすると、いや此方に譲れと、曹洪が進み出て、わざと馬を降り、刀を引つ提げて、何曼に近づき、
「眞の曹將軍は、貴様ごとき野猿の化物と勝負はなさらない。死んでしろ」
斬りつけると、何曼は怒つて、大鉞をふりかぶつて來た。
この漢、なかなか勇猛で、曹洪も危ふく見えたが、逃げると見せて、急に膝をつき、後へ薙ぎつけて見事、胴斬にして斃く屠つた。
李典は、その間に、駈けよせて、賊の大將黃邵を、馬上で生捕りにした。——もう一名の賊將、何儀のはうは、二、三百の手下を

理想的人造漆　昭和漆
漆の代用品……漆に比べて些も遜色なし
特徴
一、水、熱湯、アルカリ、及び酸に絶對に侵されず
一、漆の如くかぶれの心配がない事
一、強力な光澤のある事
……
▲用法簡易、他品の追隨を許さず
定價　黑・上・花・合透明・本朱色・春慶
◉見本御入用の御方は……
說明書送呈　振替東京三〇二〇番　竹內万商店

宇津救命丸　小兒良藥
疳も起さず　お腹も丈夫
夏は暑さのため疳が高ぶり、食慾が減り、夜熟眠が出來なくなつて、兎もすると痩せて元氣がなくなり又命とりと言はれるお腹の病氣に罹ります。昔から夏は育兒の一番難かしい時と言はれるのはこの爲めですが、宇津救命丸を常用すれば、神經も納まり胃腸も丈夫になつて夏も元氣に過ごせます
（定價）二十錢より十圓まで　藥店・百貨店藥品部にあり
總代理店　株式會社　玉置商店　東京市日本橋區本町・大阪東區瓦町

夏も元氣に健やかに！
恐い病氣の多い夏、宇津救命丸育ちの赤ちゃんは愈々元氣に增々健やかです

抽籤で强制徴兵

抗日の夢醒めぬ廣東省軍管區

幹部は募集費を着服

【香港二十一日發】抗日の迷夢未だ醒めぬ廣東省軍管區では先般來抽籤に依る强制徴兵を實施してゐるが、幹部は募集費を着服し……又入營しても上官は新兵を虐待するので、壯民は極度に之を恐れ或ひは皇軍占據地區に、或ひは香港、澳門に逃亡する者が續出する有様に當局は躍起となつて逃亡防止につとめてゐる……

歴史的な解除式

天津租界隔絶解除の日

【天津二十日發同盟】全世界注視の中に昨年六月十四日天津英佛租界の隔絶が斷行されてから丁度三百七十三日……二十日午後六時を期して隔絶租界隔絶は解除された……

英靈内地へ歸る

【基隆電話】内地へ歸還の英靈は……二十一日午前八時三十五分基隆發……

臺北帝大の學徒

近く皇亞會を結成

科學博物館

南進臺灣に要望の聲昂る

全島教育課長會議

闇取引者を搜査

違反件數は四十七件

今夏は新施設で學童の體位向上

川端の清流に水泳場

臺灣の地學講習會

昨夜帝都に大火災

一大手町の官衙街を燒く

【東京二十一日發同盟至急報】二十日夜帝都に猛烈な火災發生……

重要書類は搬出されて無事

燒失坪數一萬六千餘

大藏省對滿事務局など全燒

儀禮電報の取扱制限

内地で電報輻湊の緩和策

陸軍航空士官學校で卒業式

皇太子殿下御快癒

排米を叫ぶ

今夕公會堂で大獅子吼

一、開會の挨拶　西川　純
二、新東亞建設を妨ぐる者を排除すべし　神村　三郎
三、近時米國の對日外交　佐藤喜久治
四、魔の一字　緒方　武蔵
五、先んずれば人を制す　米澤　國粹
六、明石將軍の英靈は黙然せん　田中　一二
七、米國一流の洞喝手段に屈する勿れ　竹井　十郎

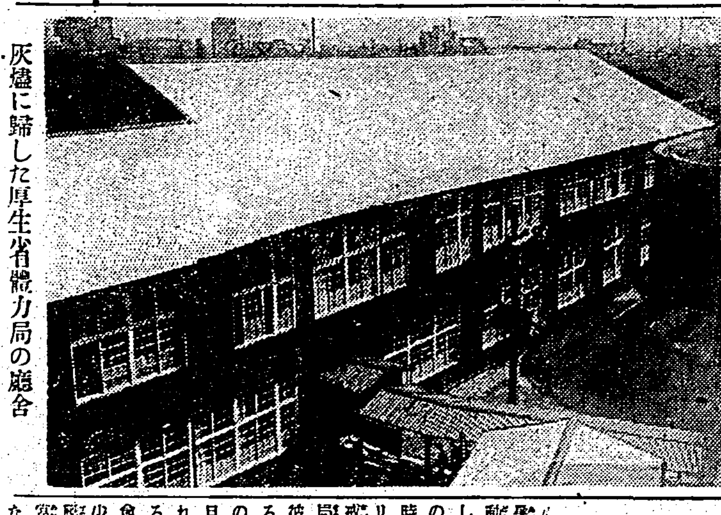

灰燼に歸した厚生省體力局の廳舎

温情主義で無頼の徒を導く

北署で大稻埕を明朗化

勞務動態調査に全州民は協力せ

草花を無償配布

出所して又盗む

竊盗犯人捕まる

精動講習會開かる

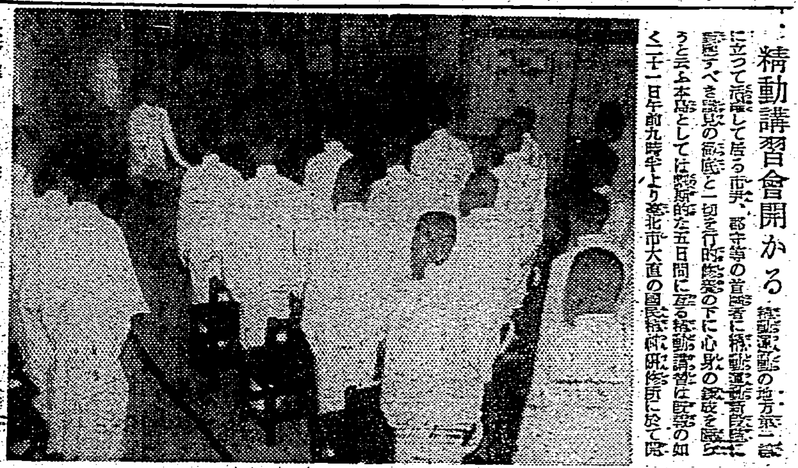

女青團員が慰問演藝

死因に不審の點

北署管内の自動車會社誕生と決る

青年修練所の地鎭祭

教育研究會

青年學校長會議

今夜の放送

定期航空

出船入船

あすの天氣

映畫と演藝

新世界館／國際館／タイゲキ／芳乃館／大世界館／第二世界館／榮座

臺日案内

書籍　書籍買入　野田書房
初歩の英語
醫院　性病科　永吉醫院
寫眞　引伸燒付機
サクラフィルム
青寫眞・曬燒付
レントゲンフヰルム
時計眼鏡　メガネは金光堂
金融　電話商品券
ラヂオ器械　ラヂオ十ケ月月賦
古河空氣電池
ラヂオ
藥種商　梅肉X
ぜんそく
製靴商　純麻布青年靴　純麻製學生靴卸小賣
雜件　晴雨傘なら村井
巴商會
タワシ製造發賣
セクショナル書架
冷藏庫　八木

重い泥靴
KING
感激の流行歌
筑波高　畢生の熱唱
キングレコード

會葬御禮
折尾徳慧
外親戚友人一同

スーア

キユーピーマヨネーズ
體位向上　美味榮養のサラダ料理を召上れ

口紅　新鮮魅力の六色／オチないゝ・荒れないゝ
クロバー
生きた健康美の十八色／ハゲないゝ・紅ヤケしないゝ
ホヽ紅
三乗商會　東京・大阪

此の一筆が香才を生みすらしは錢を事へ
ヨットの鉛筆

戰地からなつかしい皆さまへ
（前略）…自分も其の後南支〇〇方面で暑熱と戰ひ乍ら戰鬪を續けて居ります「涯なき泥濘」の歌詞通り泥濘アジアを巡るとも抗日政權打倒迄は前進亦前進の覺悟です、固より生還を期して居りません。
「血染の戰鬪帽」發賣の新聞廣告を故國より遙かに三千餘キロ隔てた當地でなつかしく見ました、この歌は自分の拙ない喉に全精神を打ち込んで唄つた私のもつとも好もしい歌の一つです、この歌が一人でも多くの人に愛唱されて戰地に在る皇軍將兵の心意氣を偲んでいたゞけますなれば此の上の喜びはありません。
最後に全國テイチクファン皆樣の御健康をお祈りいたします。
南支〇〇にて　小野巡

人魚を喰べた様に
娘時代を、とうに過ぎ去つたのに、いつまでも艶々とお若い御婦人の事を「人魚でも喰べてゐるのですか」と冗談を言ひますが、冗談ではなしに顔の小皺を防ぎ、何時までも肌を若々しく保たせる薬用化粧水アミノコロンは、あこがれの人魚の様に、今御婦人にもてゝゐるのは無理ではありません
※アミノコロンは肉や皮を創る大切な榮養素アミノ酸を、直接肌に補給する今までにない化粧水です、その獨自の働きで小皺・ニキビ・ソバカス・肌荒れなど皮膚障碍を防ぎ、素肌を若返へらせます！
アミノコロン

主題歌は　コロムビア時代
蘇州夜曲
霧島昇・渡邊はま子
想兄譜
渡邊はま子
東寶映畫主題歌
霧島昇・二葉あき子
目ン無い千鳥
霧島昇・ミス・コロムビア
新妻鏡
支那の夜
東寶映畫主題歌
Columbia

世界が動く今
時局ニュースがよく聽取れなかつたり、雑音が混つたり、音がボヤけたりしたら、受信機の役目は果せません！
6R-75型　¥207
6球・スーパーヘテロダイン
正しく美しい音　優れた性能の
ビクターラヂオ

初夏の美容

科學の進步で粉化粧の仕方が一變した

お化粧前のホンの一寸した御注意で、今までにない美しい、保ちの良い粉化粧の出來る新しい方法をご存じでせうか？

皮膚はお化粧の土台ですからお化粧前には必ず丁寧に洗顏しておかねばなりませんが、洗顏直後や入浴後は皮膚組織がユルんで皮膚が內側からモノを押し出す樣な狀態になつてゐます。これ迄は斯ういふ狀態の皮膚の上にスグお化粧しましたから、白粉が今一つ美しく附かず、お化粧もスグ崩れたのです。

新しい方法では――洗顏後や入浴後、お顏に明色アストリンゼンといふ科學的新強力化粧水を五六滴すりこみ、それから下地のクリームをひいて粉白粉をつけるのです。かうしますと其獨特な科學的作用でどんなに弛んだ皮膚組織でも忽ち引き締り皮膚が內側からモノを吸ひこむ樣な狀態に變りますから白粉がイヤでも美しく附き、お化粧も不思議な位長く保ちます。ぜひこの新しい方法をお試し下さい。お化粧前にアストリンゼンを使ふのは最近世界的常識です。

▲明色アストリンゼンは定價五十三錢、デパート、有名化粧品店、藥局にあります。

N.5三17

別人の樣に 垢ヌケして美しくなる 入浴美容法

入浴前のホンの一寸した御注意で別人の樣に美しくなる入浴美容法といふ素晴しい美容法をご存じでせうか？

▲方法――入浴前に明色クリンシンを顏から頸に輕くすりこみその儘お湯に入ります。お湯の中でじつとしてゐると湯氣のために毛穴や氣孔が大きく開きこのクリーム獨特の『綜合美容成分』がそこからグン〳〵吸收せられて皮膚の深部でステキな美容作用をします。と同時に一方では、このクリーム特有の強力な科學的清淨作用によつて皮膚の深部の垢や汚れが殘らず分解されて表面に吸着されて來ますから、最後にお湯から上る時にきつくしぼつたタオルで丁寧に拭きとるか、又は石鹸の泡で輕く洗ひ落すか致します。兎に角この入浴法をお續けになるとお顏がどんなに美しくなるでせう！シンから垢ヌケしてマルで別人の樣に色白の美しいお顏になります。垢ヌケに何が良いと申しましてもこれ位短時日の間に、これ位確實に垢ヌケ出來る方法は他には絕對にありません。

▲明色クリンシンは定價七十八錢。デパート及び有名化粧品店藥局にあります。

時間がたつ程一層美しくなる新しい粉白粉

粉白粉は粒子が細かい程良いとお考へになつてゐられる方が今日でもまだ相當おありの樣ですが、それは大へんな間違ひです。もちろん、粒子の粗い樣な粉白粉は良い筈はありませんが、と言つて粒子が細かくありさへすれば必ず良いといふ譯には決して參りません。

粉白粉の良否は顏につけて見るといちばんよく判るのですが、只單にキメが細かいといふ樣な粉白粉はお化粧上りが平面的で人形の樣な冷たい感じがして生彩がなく、生々とした近代的な美しさが得られません。

かういふ美しさを粉化粧の美しさだと思つてゐらつしやる方にぜひお勸めしたいのは、最近やかましくいはれて居る『複合粒子』の粉白粉です。

『複合粒子』といふのは、單に粒子の細かいだけでは滿足せず、十分細かくした粒子に更に幾多の物理的、化學的の新研究を加へて一種獨特の精巧な微妙な狀態に化成したもので、日本では明色粉白粉が唯一の『複合粒子』の粉白粉です。

初めてお使ひになる方はきつとビックリなさる事と思ひますが、明色粉白粉の美しく附く事は本當に想像以上です。マルで地肌から輝く樣な生々とした美しさです。今までのどんな高價な粉白粉でも、こんなに美しく附く白粉があつたでせうか！それに不思議な事には明色粉白粉は今までの粉白粉とはマルで反對に、附けてから時間がたつ程一層冴えてだん〳〵美しさが增して來るのです。なる程『複合粒子』の粉白粉と言つてやかましく言はれる筈だ、と皆さんは明色粉白粉をお使ひになつて初めておわかりになるでせう。

この高級品が普通品の値段

明色粉白粉には昔て見られない美しい新標準色が七種あり、保ち、色味等々の點から見ても三圓以上の舶來高級品にまけない素晴しい品質ですが、しかもお値段は普通品なみの各色四十二錢といふ廉價であります。

頭の病ひに油斷は嚴禁

記憶・根氣は薄らぎ のぼせ、めまひ、肩凝りや 吹出に惱み夜分眠れぬ人は 先づ血液に御注意

病氣に罹ると痛いとか苦しいとか熱が出るとか、キット何等かの兆候が現はれる。此の兆候は其の病氣を治さうとする自然の働きでありまして醫學上これを症狀と稱して居ります。

一般人の病氣と云つて恐れるのは、實はこの恐るべからざる症狀で、眞に恐るべき病氣は他に潜んでゐるのであります。例へば頭痛、のぼせ、めまひを初め身體がだるいとか夜分安眠出來ぬと云ふ神經症狀等は、凡てこれ病原毒（ふる血）の爲血液に異狀を呈して血行が惡くなり、腦神經の刺戟を受けて起るのであります。ですからふる血を取つて血液の循環を順調に導かぬ限り、芯から治り切ると云ふことは出來ません。では其のふる血とは何んなものか。

馬鹿や氣狂となり生命まで失ふとは…

ふる血とは何んぞや。人間は多かれ少かれ親からの遺傳毒（病毒）を受けて居りますし、それに外部からの病毒（黴毒、淋毒等の性病毒、酒・煙草の毒、肉類過食から發生する毒、結核病、傳染病等より受ける毒其の他日常生活中不知不識の間に體內に溜る種々な毒素の綜合毒を古方醫學ではふる血と呼んで居ります）此のやうなふる血が溜ると血液を濁して其の機能が阻害され大切な循環作用に故障を起し、神經系統や新陳代謝の働きが鈍つて來る結果、最初のうちは前記のやうな輕い症狀を現はすに過ぎませんが、是を打ち捨て置いたり、其の場限りの對症療法などで間に合せて置いたりすると、ふる血の性質は次第に惡化し、血管をあらし血液を高めて腦溢血や狹心症、腦中風を起しては馬鹿や氣狂ひになる精神病其の他內臟諸器官に害を及ぼし、それで種々なる惡性病を誘發し、それが又子孫にまで惡毒を流して不具や白痴の惡素をつくる事さへ少くないのであります。ですから斯うまでならぬうちに、病原ふる血を取る心掛けこそ肝要であります。

ではどうしたら頭もハッキリ丈夫になるか

ふる血の性質は以上のやうに實に恐ろしいものですが、どうしたらふる血を取つて其の災害より免れることが出來るか。それについては昔から水蛭や吸角による瀉血法を初め種々なる療法が行はれましたが、何分ふる血は全身中に奧深く潜んで居りますので、思ふやうな效果が見られなかつたのであります。當研究所は深くこれを遺憾に思ひ古方醫學の治病原理に更に新研究を加へ更に最新醫學の病理論や古今に亘る藥物學等につき多年の間、實地的研究を遂げ、漸やく確信のあるふる血療法を發見しました。此の新療法を發表以來、幸ひ御實驗の方々より、これ迄に見ざる特殊の療法として大に喜ばれ多大の好評を博して居ります。現にお惱みの方は勿論、體質なりふる血のあることにお氣付きの方は是非一度御實驗なされて前途の不安を一掃し明朗生活に入られるやうお奬め致します。

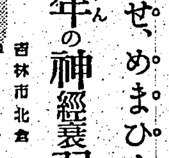

のぼせ、めまひと永年の神經衰弱が快方へ

吉林市北倉　馬　宗　信

私は二三年前より動悸、息切れしてのぼせ、めまひも加はり、夜分は安眠出來ず憂鬱な日を送つて參りました。その時新聞で拜見して『血液循環とふる血療法』書を御願ひして一讀致しますと良く病狀が似て居りますので、早速當市本町の藥店より備求め服用致しました處、始は左程に分りませんでしたが、日を追ふに從つてのぼせ、めまひも薄らぎ、安眠出來る樣になり、今迄憂鬱であつた神經衰弱もダン〳〵快方に向ひ頑強の樣な丈夫になる事が出來ました。これも皆フルチ錠の御陰と深く感謝しながら全快する迄と服用を續けるつもりで居ります。

排毒と順血に　フルチ錠

價定　十日分　一圓三十錢　廿日分　二圓五十錢　卅日分　三圓六十錢（全國有名藥店に有り）

主効　梅毒　淋毒　胎毒　動脈硬化症　中風豫防　心臟病　高血壓　神經衰弱　腦充血　頭痛　リウマチス　婦人病　ヒステリー　痔疾　便秘

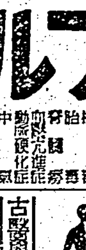

古醫學から再檢討　病毒排除　血液循環とふる血療法（四六判二冊子）　無代進呈　いかやで申込めばすぐ送る

◆こんな症狀の方は是非一讀あれ
▽頭痛、耳鳴、肩凝、手足の痺れる人（中風、腦溢血）
▽動悸、息切れして寢汗、盜汗に惱む心臟弱き人
▽便秘からで吹出に苦しみ眠れぬ人（梅毒、淋毒性）

申込所　東京市京橋區京橋一ノ四　古醫學研究所　電話京橋⑸二五八四番・二六二八番　振替口座・東京六五三〇八番

歯と齦の爲に　ライオン歯磨

清新優雅なる香味と、迅速にして的確なる清掃力と、携帶至便を誇る……ライオン煉歯磨！

營養攝取の第一門を護る歯と齦

健康維持に、增進になくてならない歯と齦！

放つておけばムシ歯や歯槽膿漏其他種々厄介な歯疾に罹ります。之を豫防するには歯を清掃し、齦をマッサージして、歯と齦の抵抗力を強化するより他ありません。

こゝに於て口中の細菌を絕滅せしめ、歯と齦の抵抗力を強化するライオン歯磨が要求せらるのであります。

15―58

榮養作用で新鮮肌を

肌の榮養に、お化粧下に一日も手ばなせません！

美　醜を決定する鍵……とまでに、クリームの役割はお肌の美と健康に直接働きかけるのです。何を措いてもクリームは最高の榮養性能をもつクラブ美身クリームをお撰び下さい。今迄の肌面だけを覆ふ單純な油脂分と違ひ、ホルモンとヴィタミンがお顏や手に深くミッチリ滲み亙り、小皺、タルミを解消し異常分泌を整へてニキビ、吹出物を未然に防ぎます。色黑やシミ肌もいつしか淨い若肌に生れ代つてしまひます。

芯　から淨い若肌でさへあれば、巧まずとも健康化粧が人一倍見事に彩り冴えるのです。この基本工作は……先づクラブ乳液でお顏を淸めひきしめて、次にクラブ美身クリームをミッチリのばす……たつたこれ丈けでお化粧下地はモウ完全！　白粉ツキも淸麗に氣品を盛りあげ、一日中崩れ知らずの悅びで、汗ばみがちのこれからを一段と艷かに健康美を活かします。

五大特許　ホルモン及びヴィタミン配合

クラブ美身クリーム

C-N 18

星ぞら（76）

……上海映畫劇場……

井伏鱒二 作　小林秀恒 畫

華やかな徒勞（六）

宏吉は祝杯といつた姿で祖につき、階下の話し聲に耳を傾けてゐた。彼は大木戸に對して深い恨みを抱いてゐるといふ訳ではないが、何だか不愉快に脅かれたやうな感じで聞き耳をたててゐた。

大木戸の聲はそれにはおかまひなく、露骨さうに階下からきこえて來た。

「要するに、僕は……宏吉に加奈女さんを、もう一度惚れさせる必要があるんだ。加奈女さんが俳優生活になつてるかどうか、その點を宏吉に十分認識させる必要がある……二人が縁談を持ちつかけになるかもしれないし、それにまた作つたやうもあるからね。僕も、宏吉に役から意識するつもりだが、二人が仲よくするやうに僕は協力してやるつもりだ」

「でも、あたし……そんな御披露の席なんかにお伺ひして、宏吉さんが氣を惡くなさいませんかしら……」

おかみさんの聲も一際できこえて來た。おそらく宏吉に話の内容を聞かせるため、彼女は殊更に聲を高くしてゐるのにちがひない。そのために彼女の聲は華やかに響き渡び、まるで晴れ晴れとしてゐるかのやうにきこえて來た。

「あたし、なるべくなら御遠慮した方がいいやうに思ひますけれど。きつと何か、和解するやうな氣がしますの……」

大木戸の聲は、それを叱つてゐるやうに大きくきこえて來た。

「馬鹿な、そんなことはない。要するにいつもの通り、おかみさんがこの席でお祭に顔子を合せるやうにしてもらへばいいんだよ。さうすれば、われわれは嬉しくなれると思ふんだ……。なるべくならないことに、今度の家兵衛君の披露会には、鄙でこなチンピラが二人もやつて來るんだ。嫁をのんでるみたいな男を坐生だ、きつと喧嘩が目付るからね。どうしても、おかみさんに來てもらはなくつちや困る……おかみさん、頼む」

「そんなに仰有つられて、あたし……お斷りできなくなりますわ」

「では、來てくれるね。有難い……さつそく僕は、案内状を出して戻かう。齋藤があるかね、一枚でいいんだ。借してくれ」

「まあ、お氣の早い……でも宏吉一枚だけでいいんですのね。一應を捜してみますわ」

おかみさんは嬉やかにさう云つて、二階に上つて來た。そして宏吉のゐる部屋に静かにはいつて來て、眉をひそめて云ふのである。

「あの……ちよつと、失禮いたします。棚の引出しに……」

「栗粉かね……この棚の引出し」

宏吉は棚に頬杖をついてゐたが、棚の前から身をよけた。

おかみさんはその棚の引出しをあけ、朱塗りの菓子入れを取りだした。その途端、意外にも彼女の顔を傳はつて涙がこぼれ落ちた。いままで階下で、晴れ晴れと話してゐたのに不思議である。

「どうしたの、泣いてるんですかい……」

おかみさんは顔をそむけるやうにうつむいて、菓子入れを棚の引出しにしまひ込んだ。彼女は、自分の涙を隠すやうにして、

「なんでもないんですの……」

彼の泣くやうな聲で、ただそれだけ呟いた。

宏吉は彼女の泣くわけをきからうとしたが、或ひは差し出がましいやうな氣になりかねないと思つたので默つてゐた。

彼女も何とも云はないで、もの足りなささうに菓子を持つて部屋から出て行つた。

南京虫退治は

習性を知ることが第一

南京虫に噛まれて氣が付いた時には大概彼らの姿はもうありません。南京虫は寢物の間隙や柱の割れ目から出て來て咬み付き、直ちに安全に逃げ込むからです。その速さは一分間一メートル位です。南京虫の咬み口は必ず二ケ所だと言はれて居ますが、現跡だと一ケ所のこともあります。

南京虫を退治するには殺すよりは寧ろ彼らの棲所や隠場所を心得ておくことが第一、彼らは光が嫌ひで、色でも黒を好み、紙類や壁土よりも木面を好みそして動揺する場所には住みません。壁の割れ目とかヌキの穴、釘穴、疊戸の接目、桟や壁板の接目、障子、襖等などの接目割目などが、彼らの好む棲家です。襖の桟の間などにもゐるますが、障子にはめつたにをりません。

また疊の下にゐることもありますが、それは極めて稀で、頗りに深山居で逃げ遅れたものなどがゐるに過ぎないのです。また衣類も止むを得ない時の一時の避難所になることがあります。そして彼らは夜中でも晝間でも、人を襲撃するために出來るだけ淺い所に隠れてをります。押入にしても手前の方とか、簞笥の抽斗にしても手前の隙間の方などに隠れてをります。それも下の抽斗ほどゐる率が多いです。

南京虫は一度吸ふと逃げかへるから、部屋から部屋への蔓延性は比較的少いもので多くは器具や家財などと一緒に移轉して、その移轉先で繁殖するのです。

南京虫は紙を咬み破ることができませんから、彼らの棲んでゐさうな所を目張りをすると自然餓死してしまふものです。

驅除劑としては石油が適當で、石油は揮發して汗ばよいのです。石油の代りに揮發油、ベンジン油、テレビン油を使つても結構です。しかしこれらを使用する際には、十分に火氣に注意しなければなりません

文部省推薦映畫を非一般からも選奨

文部省推薦映畫は本年に入つて既に十三本、このうち文部大臣賞を狙ふ日本映畫は「暖流」「……」「……」と新大……十本以上が一般用に認定されてゐたが、最近非一般映畫からも推奨すべきが表はれたので推奨映畫は一般用に限られるとの意見が起つた、これは松竹の不良少年物「都會の奔流」が非一般用映畫に決定したものの、映畫の效果的に不良少年の描き方は極めて素晴らしい出來榮えであり、大人には大いに推奨すべきであるとして近日文部省に推奨映畫として推奨することになつたのである、同じ松竹が映畫祭文化映畫コンクールに出品のため認定を申請した「ともだち」は却下され、而も文部省推薦映畫となつたので奇異な感を與へたが、これは純然たる劇映畫であるため文化映畫の認定を却下したのであるから文部省推薦映畫となつて差支ない譯であると

海外映畫短信

△米映畫法案議會に上程　アメリカの映畫統制法案（ニーリイ法案）は愈々議會に上程され近日議會に附議される

△「手紙」マーシャル出演　ワーナー映畫サマーセット・モーム原作ウイリアム・ワイラー監督ベッティ・デーヴィス主演「手紙」の相手役はジョージ・ブレントから、ハーバート・マーシャルに變更撮影が開始された、これはブレントの前が他作品の撮影で空かぬためである

△J・オニール死去　ユ社の「昨日」のシナリオ・ライターとして知られ最近ではユナイトの脚色作「間奏曲」を書いたジョージ・オニールはメルヴィン・ダグラス等と五月二十四日聖林郊外を散策中心臓麻痺で急逝した、享年四十二である

童話と舞踊の夕

廿二日夜壽小で

臺北兒童藝術協會では、廿二日午後七時から市内壽小學校に於て、「童話と舞踊の夕」を開催、西岡英夫、村山男、永井勢三氏の童話及び日高兒童樂團、波の光子供樂團、なでしこ兒童樂團の童謠舞踊を行ふが、一般市民の來場を歡迎すると

臺北音樂會の演奏曲目

臺北音樂會の二十二日夜新公園音樂堂に於ける演奏曲目は次の通り（指揮細田榮亚氏）

一、行進曲「榮冠は汝れに」
二、西班牙舞曲　セリング作曲　サンチヤゴ
三、接續曲　喜びの序曲　ロルビン作曲
四、唱歌集　銀の星　グラモン編曲
五、歌劇　ファウスト抜萃曲　臺北音樂會編曲　グノー作曲
六、接續曲　吾天の愛兒　ジースマン編曲
七、クラリネット獨奏　幻想曲　エール作曲　獨奏　主
八、舞曲　牧場の踊り　エルマンデー作曲
九、序曲　初夢　トイナー作曲
一〇、行進曲　凱旋兵を迎へる歌　吉江爾郎作曲

臺日柳壇

探花　正光　選

臺北市　南天

古酒屋に身寄があつて氣が咎め　虎尾街　渦外

この句に省略されてあるのが憂つた柄とか珍らしい職方とか想像すると興趣は一層深くなる、川柳とは斯くまでに小心なのでもある（佳吟）

泊古しにまた紹あてる針仕事　臺北市　南天

母の丹精の姿は母といふ文字がなくとも感じられる、句作りのこつはこんなところにもある

臺北市　保　蒋

逝族所古紋服にある家格

泊古したれど昇緒子の五つ紋、昔は何の某と呼ばれた老人が腰も曲らず厳然と座へてゐる

臺北市　阿井　楠夫

泊古しの情に親子泣きぬれて

たとへ泊古しとは言へこの親子にとつては、人の情の嬉しさに涙なしには受取れなかつたに違ひない、更生の工夫に古泊まては好いが、下五がちと粗雑に過ぎたのは惜しい

臺北市　赤　忠

泊古した浴衣大きく街を行き

世が世ならおしめにでも下げられる苦が、純綿といふので大手を振つて濶歩出來るのである

臺中市　箬本

一年生あな嫁と母が苦心の綴直し

裏が苦心をして與れてもそれほどに感じない私達でも、母のそれには絶大な感謝を捧げる、潜める孝心の表れであらう（佳吟）

臺北市　滿　蒋　多

泊る度に亡父の面影思ひ出し

偶に泊てこそこの氣持が起きるが、泊馴れては遠ざかるのも人間性である、泊る度にがそんな氣を起こさせる

臺北市　マイ　く

古泊として存在し得るスフ入りなら大した苦情も起きまいが、それまで持ち相にないので困る

臺北市　のぶ子

綴直し目立たぬ所へ脇きをやりそこが工夫である、彼女等の頭惱は先天的にさうした工夫によき閃きを見せる

臺北市　和田　嘲花

純綿の古泊綿紗で買ひに來る

對照の妙にばかりこだはると狂句に堕す恐れがある、この句は實感として厚意的に見よう

臺北市　狂　逸　呂

掘細の紋が褪せてる師資

さういふ細かい所へまで氣がつく川柳作家は、たとへ古泊を買つて買冠ることはあるまい

將棋高段者對抗戰

本社主催

▲八段　金子金五郎　先△八段　塚田正夫

（第二十局ノ四）（圖は四三金迄の局面）

△塚田（持駒）歩

九	八	七	六	五	四	三	二	一	
v香	v桂	・	・	・	v王	v角	v桂	v香	一
・	v飛	・	・	・	・	v金	・	・	二
v歩	・	v歩	v歩	・	v金	v銀	v歩	v歩	三
・	・	・	・	v銀	v歩	v歩	・	・	四
・	v歩	・	・	v歩	・	・	・	・	五
・	・	歩	歩	・	歩	歩	銀	・	六
歩	歩	角	銀	歩	・	・	・	歩	七
・	・	金	・	金	・	・	飛	・	八
香	桂	・	玉	・	・	・	桂	香	九

▲金子（持駒）なし

▲四二角（三分）　△四七金（八分）
▲三一玉（一）　△一六歩（一）
▲二二玉（一分）　△一五歩（一）
▲七四歩（六分）　△三七桂（三分）
▲九四歩（一分）　△九五玉（一）
▲同　歩（一）　△三五歩（八分）
△同　銀（一）　▲三四歩（一）

塚田氏四回勝五回目

指手五十手　持時間各十一時間　消費時間　△一時間十九分　▲五時間〇五分

決戰近し

兩氏滿を持して待期

觀戰記　八段　齊藤銀次郎

後手方は四三金右圖ので矢倉囲ひの陣形が完成した、この矢倉は先手の棒銀策に應じて此場合最善の策といへる

塚田八段は斯く敵に堅陣を布かれては棒銀の急攻もなきため一旦四七銀と上つたのは次に三七桂と捌く前提で傀近氏の攻撃精神を徹底する意味の工作である

金子八段は玉を三一、二二、と移行する準備を兼ね四二角と上ることで角の捌きとして五三角もあるが、三七桂、三一玉、七九玉、二二玉、八八玉となつて以下先手に五六歩、同歩、四五歩、同歩、五六金と捌かれると、この角が四五桂跳ねの攻撃目標になる恐れがある

塚田八段は一六歩と端を打診する。この場合捌きに困つてゐる二六の銀を活用するには一筋の攻撃策が最善である。金子八段は端を手抜して二二玉と寄せる。一四歩と受けるのは三七桂と捌かれ後に先手の一五歩の攻撃策を助長する恐れがある。以下局面は

一五歩、二二玉、三七桂、七四歩とスラ／＼進行する。金子八段は自陣を整備と見て悠々七四歩と攻勢準備を満して來た。と塚田八段は七九玉と寄せる決戰近しと目されるもとの玉を安全地帶に移したのである

九四歩、金子八段は一見不急とも見える端を突いたもの、これは後に七三桂と捌いた場合先手に九五角と桂取りに飛び出される手が如何にも嫌な順であるからそれを消したのと同時にこの端歩には敵を手詰り状態に導かうといふ遠謀が含まれてゐるのだ

塚田八段は三五歩、同歩、同銀と三筋の歩を交換して一歩を貯へる、ここで八八玉と上るのは、後に至つて八六歩、同歩、八五歩、同歩、八六歩打の如き玉頭綱歩策があつて却つて危険なのである

木村名人講評

後手四二角から三一玉と先づ陣容を强化し、敵二六銀の行動を監視しつつその來襲を備へたのは、敵が八六歩に依つて角を手隙にせんとする作戰を看破して流石に堅陣である

●先手四七金から一五歩と玉頭に攻勢姿勢を整へ三五歩と三筋を切つて戰機の熟するのを待つた妙手順もとの陣の出發といへよう

夕刊經濟欄

來期製糖用の石灰原石十四萬噸

船腹と輸送が問題

製糖用石灰原石は耕地白糖の増産に連れ年々需要増加し十四、五年期は約十一萬噸に達したが、來期は四月よりの消費稅改正に伴ひ中双より耕地白糖に轉換し公定価格の改法（含口式）に依り白糖を製造する工場多く從つて石灰原石の需要は更に増加し總約十四萬噸に上る模様である右は既に製糖會社と移入業者との間に假契約が出來九州民島の代理店たる山下商店の手でその中約六萬噸、他は三井、三菱、山三、卜部等の手で納入せられることになつてゐる、之に就し輸送部では非製糖期に成るべく之が輸送を促さしむべく本年は特に適當な引取期間を繰上げ六月一日より十一月十五日迄五ケ月半としたのであるが、その移入は七月以後となるので、その大部分は十一月迄の約五ケ月間に移入せらるるものと見るべく總數十四萬噸として一ケ月平均二萬八千噸の割となる、然るに之に要する配船は假に五千噸級のものを使用するとして一ケ月に約六隻を要し此の船腹獲得は遠洋から近海への配船増加を見ない限り容易でなく又鐵道輸送にしたところで之より九月迄は一期米の移出期にあつて時に貨車繰の困難を訴へ構合がないとも限らずこれ等船腹と輸送に就ては早くも移入業者が相當心配してゐる模様で、近く臺灣方面とも折衝し滅臨輸送の圓滑を期すべく手配を講ずることになつてゐる

日清製粉が臺北出張所開設

日清製粉株式會社は從來本島各地特約店へ直接製粉の賣込みに努めてゐたが、最近移入製粉の統制組合が臺北に設立されることになつたのを機會に市内末廣町三ノ二玉置商事臺北支店（本店は頭園）の一部を借受け此處に數日前臺北出張所を開設し從來大阪營業所長たりし小原眞司氏が臺北出張所長となつた、因に日清製粉は本島移入製粉約百三十万袋の六割近くを占めてゐる

商況（廿一日）

東京國債前場

銘柄	寄	引
甲、五	一〇七、三〇	一〇七、三〇
二、五	一〇三、八〇	一〇三、八〇
一、四	一〇三、七五	一〇三、七五
二、四	一〇二、四〇	一〇二、六〇
米六牛	一〇三、二〇	一〇三、二〇
同五牛	一〇三、二〇	一〇三、二〇

東京銀行實株

日　舊	五七六、〇	同　新	四二六、五
正　金	二一一、〇		
鮮　舊	二八、五	同　新	六九、〇
臺　舊	一三六、五	同　新	一三〇、八
勸　舊	一〇〇、一	同　新	三一、二

東京短期前場

銘柄	寄	引	高	安
東新	一四一四	一三	一八	一一
大新	七二四	二二	二四	二〇
鐘紡	一六八六	九〇	九四	八六
鐘新	一〇六一	六一	六九	六一
帝新	一〇六四	六五	七〇	六四
東レ新	八八七	八四	八九	八四
日魯	七三七	三七	四二	三七
日穀	七七一	七〇	七一	七〇
郵船	一〇二五	二一	二六	二〇
郵新	八五七	五七	六〇	五六
重工	七九七	九八	九九	九七
日石	八〇三	〇〇	〇四	〇〇
日立	八五一	五四	五五	五一
滿業	七三九	三八	四〇	三八
鋼管	七九八	八〇〇	八〇三	七九八
小倉鋼	六七七	七八	七八	七七
東電	六四八	四六	四九	四六
滿鐵	七八五	八四	八五	八三
北炭	七八〇	—	八〇	八〇
日糖新	八〇六	〇七	〇七	〇六
鹽糖	七九四	九一	九四	九一
日窒	六一六	一七	二一	一五
麥酒新	三六三	六五	六五	六三
水産新	六二三	二〇	二五	二〇
ラサ	七三八	四〇	四五	三八

東京長期前場

富士紡	六九、六	同　新	三九、六
鐘　紡	一六五、一	鐘　新	一〇五、七
日清紡	一〇一、七	片　倉	三六、〇
帝人新	一〇八、一	倉紡新	六三、〇

株式社債

	寄	引
スチール株	五二弗八分一	
アナコンダ株	二二弗八分一	
工業株卅種平均	一二二弗三五仙	
日本公債六分半	八四弗	

爲替

米英クロス	三弗五四仙	
米　日	二三弗四〇仙	二三弗九〇仙
英　支	四片一六分三	
英　日	一志〇四片一六分一五	
英　佛	一七六法五〇	
英　米	四弗〇二仙五〇	

金塊

倫敦市中値	八磅〇八志
紐育買上値	三五弗

銀塊

倫敦現物	二一片一六分一三
同　先物	二一片四分三
紐育買上値	三四仙四分三
同　現物	六二仙比一六分一

棉花

紐育定期現物先物	一〇〇仙一五
米棉對日比較邦貨換算	一〇〇仙八七
印棉	一、〇八錢安
同右	四四錢安

生糸

紐育定期先限	二弗五一仙

小麥

シカゴ定期七月限	七八仙
九月限	七八仙八分三
十二月限	七九仙

横濱生糸前場

限月	寄	引
六月限	一四五九	一四七五
七月限	一五一六	一五二九
八月限	一五一四	一五二七
九月限	一五一二	一五二八
十月限	一五一五	一五二五
十一月限	一五二〇	一五二五

大阪長期前場

銘柄	寄	引
大新	七三、三	二六
東新	一四二、一	二三
鐘紡	—	一六五、〇
帝人新	一〇七、五	七、五
滿業	—	四、六
臺拓新	二九、五	一六
沖臺拓	三六、五	五
商船	一〇一、二	六、八
同新	七一、二	一、〇
郵船	一〇四、〇	三、九
同新	八七、〇	九
日魯	七四、八	六
日穀	七八、五	一
日新	六一、九	一
同新	七九、二	二、〇
倉紡	—	一〇一

大阪短期前場

銘柄	寄	引	高	安
日魯	七四〇	三八	四四	三八
水産新	六二四	二三	二九	二〇
日石	八〇四	—	〇四	〇四
日立	八五三	—	五六	五一
鋼管	八〇一	〇三	〇五	〇一
滿業	七三八	三八	三九	三八
商船	一〇一	一一	一八	一〇
郵船	一〇二六	二三	二九	二三
倉紡新	六二四	二三	二四	二一
帝新	一〇六四	六一	六八	六一
帝人	一二四五	四二	五〇	四一
東新	一四一七	一三	二〇	一三
宇電	—	四〇五	五五	—
東電	六四八	四八	四八	四八
日窒	六二一	一九	一〇	一九
ラサ	七四九	—	四九	四九
臺業	—	三九	三九	三九
東レ新	—	—	九〇	八七
日レ	八四〇	一	四三	四〇
鐘紡	一六九一	九〇	九五	九〇
鐘新	一〇六三	六一	六九	六一
東紡	八二九	二五	二九	二五
日鐵	七七四	七三	七四	七三
大株	七八六	八四	八六	八四
大新	七二三	二五	二六	二二

東レ新	八九、四	同　新	四八、五
洋紡工	六一、三	同　新	三六、〇
帝　麻	六五、六		
日　穀	一〇四、〇	同　新	八一、六
鐘　紡	八〇、〇	同　新	二九、五
鐘　淵	五九、六	沖臺拓	三五、八
臺　業	九四、五	同　新	二七、五
電　化	六八、二	同　新	六一、六
日　鐵	七八、一		
滿　業	七四、六		
東　株	一二、六	東　新	一四一、八
郵　船	一〇三、三	同　新	七一、二
商　船	一〇〇、六	同　新	九四、〇
石川島	九九、八	新　三	八一、〇
南　貿	九四、五	同　新	八六、〇
重　工	七九、六	日　立	八〇、一
亞　貝	九三、〇	北　電	七九、八
池　貝	五二、七	磐　城	四三、八
九炭新	六四、九	東邦炭	四五、八
入　山	九八、八		
菱　鑛	七八、〇	同　新	七六、三
鋼　管	六八、六	同　新	四〇、四
小倉鋼	七五、八	同　新	三三、一
神戸鋼	五七、四	同　新	六三、〇
淺　野	二五、八	地　盤	五五、四
二　新	六九、八	同　新	五五、四
東　拓	三二、〇	大日電	六八、一
鬼怒新	六七、七	火　藥	四八、四
ラ　サ	七一、三	同　新	二八、一
油　脂	五五、五	日　石	八一、二

肺炎・感冒・濕布劑

アンチフラミン

ANTIPHLAMINE

包装　20瓦・60瓦（家庭用）　500瓦（病院用）

適應症　肺炎・感冒・肋膜炎・ロイマチス・扁桃腺炎・腹膜炎・氣管枝炎・神經痛・打撲傷・乳腺炎・月經痛・筋肉痛

本劑が普通一般の濕布劑よりも優れてゐる所以は用法が至つて簡便なるのみならず、其の有效成分が直ちに深部にまで滲透して優秀なる消炎・鎭痛作用を呈すると云ふ點にある。

製造發賣元　柳韓洋行　京城府西大門町二丁目　大連・米國紐育・臺北・天津　（全國有名藥房販賣）

効果本位

ビタミン及鉄・マンガン綜合滋養劑

ハリブマルト

HALIBUMALT

ハリブマルトは人體に絶對必要なるビタミンA・B・C・D・Gの一定の分量とそれに造血劑・鐵・マンガン等を配合した綜合的新滋養劑である。

包装　335瓦　1000瓦

適應症　發育不良・貧血症・小兒發育不良・乳汁不足・腺病質・産前産後・食慾不振・病後恢復期等

世界的強壯劑　ネオトン

水虫に　ポンホリン

痒い、痛い水虫の病原菌は初期の手當を怠ると皮膚の深部へ潜入して治癒を益々困難にします。一と夏中苦しむ水虫は皮膚が汗と脂に犯されぬ今からポンホリンで手當をするのが常識です。

分銅印　ナイノ新薬

SPO—303

頭痛にノーシン

東京 銀座 資生堂

白い強い歯をつくる

資生堂　齒磨

口中の唾液にとけて滲透性のつよいクリームに變り刷子の届かぬ歯の隅々にまで浸潤し特殊酵素の作用で残渣中の有機物を分解除去してムシ歯を完全に豫防する

紙袋入　十セン

新發明の婦人藥

新製　美神丸

全快者が多い婦人藥

無代進呈

大阪市東區　本舗　宮内善進堂

男女　毛深い方へ　うれしいニュース

東京市牛込區

シッカロール

初夏から夏へのお子達に！

和光堂

各地藥店にあり

汗やアブラにむれた髪の臭みは

ゴコーのかほりで消しませう！

一滴頭髪香水

●ジャスミン　●バイオレット

ゴコー整髪料本舗・昇英堂・京都

美の泉こゝに

強烈な太陽が照りつけるこれから、悪質の日ヤケやニキビでお困りになるとき。洗顔後や入浴後に忘れずウテナバニシングを！

●強力な美肌作用と化學的な保護作用で色黒や脂ら顔を解消し、ニキビや日ヤケからお肌を護つてすつきりと垢ぬけた若肌が生れます。

ウテナ　バニシング　クリーム

B.71

評判の家庭藥

切り傷　すり傷　打ち傷

怪我のときすぐサキシロンをつけますと、殺菌消毒作用により傷の化膿や黴菌の侵入を防ぎ、痛みを去り、速に表皮や肉芽を新生して傷の治りを早めます。

傷一切・やけど　皮膚病・化粧下

武田發賣品

二〇セン・三〇セン　六〇セン・一円二〇

サキシロン

40(1)527

毒蟲の藥

蛇滇石

蜂、毒蛇、南京蟲、ムカデ、蚊等にも是さへあれば

（說明書贈呈）

貳個入容包　五拾錢　内地送料十包迄十錢

京都寺町四條小路　鳩居堂　振替大阪六三八

くさ　おでき

外用の……ビタミン療法

ハリバ軟膏をガーゼに厚く塗つて貼れば、化膿菌の繁殖を防ぎ、新しい肉芽が出來短時日で治癒します。

ハリバ軟膏

一五十錢　一円　藥店にあり

HO113

臺灣日日新報
本日夕刊共十二頁
發行所 臺灣日日新報社

滿洲國皇帝陛下 けふ新京を御發
御訪日の御途につかせ給ふ

【新京廿一日發同盟】紀元二千六百年の輝かしき記念に當り日滿一徳一心の思召から再度御訪日を仰せ出された 皇帝陛下には四千萬民衆擧げての奉送裡に廿二日國都を御出發一路東京の御旅路を日本へ臨幸遊ばされるが日本皇室との此御交誼こそ日滿國交史上に燦然たる光輝を添へるものであり東亞新秩序建設の力強き礎として日滿兩國民の感激は又一入の ものがありこの佳き日を迎へて新京日滿市民は感激の坩堝に浸して居る政府では万端の奉送準備全く整ひ今は御出發を奉送申し上るのみとなり御沿道には日滿兩國旗が一齊に掲げられ新京驛も入念に清められて居る。此日 皇帝陛下には朝來諸儀を御終了の後侍從武官長、宮內府大臣等を召され御召自動車にて御門出に就かせ給ひ、皇帝陛下には新京驛より一路大連に向はせられ御召艦御乘艦の御豫定である

二十六日御入京
御盛儀次第發表さる

【東京二十一日發同盟】畏くも日本の盟邦滿洲國 皇帝 陛下には愈々二十二日新京御發、大連より御乘艦御訪日の途に就かせられるが、御來訪の御日程も御決定になり御盛儀次第と共に二十一日宮內省から發表された其大要左の如くである

滿洲國 皇帝陛下には御召艦にて御着、二十六日午前十一時三十分東京驛御着車、御出迎への 天皇陛下と御會見あらせられ、秩父宮殿下と御同乘にて直ちに御旅館赤坂離宮に入らせられ御休息の後 天皇陛下に御對面のため午後二時宮城に御參入 天皇陛下には親しく御車寄まで御出迎へ更に御親ら鳳凰ノ間に御誘導御對面の後 皇后陛下と晴れの御會見を遊ばされ次で隨員、駐日大使等に謁見仰せ付けられ再び御車寄まで 天皇陛下の御見送りを受けさせられて御退出あらせられ、同夜宮中に於ける御晩餐に 天皇 皇后兩陛下と御會見のため午後六時二十分重ねて宮城に御參入 天皇陛下には前回御同樣御車寄まで御出迎へ牡丹ノ間に御誘引 皇后陛下と御倶に御對面あらせられる 皇帝陛下には各皇族方と御對面の後 天皇 皇后兩陛下と御倶に千種ノ間にて隨員に賜謁 豐明殿に成らせられ御會食、隨員にも御陪食仰せつけらる、終つて 皇帝陛下には御車寄まで 天皇陛下の御見送りを受けられて御歸還あらせられる

援蔣輸血路を根絶
派遣軍の戰況發表

【南京二十一日發同盟】支那派遣軍報道部では六月十五日以降二十一日に至る支那事變戰況を發表したがその概要左の如し

歐洲においては獨軍進擊とイタリアの參戰に依つて佛國は遂に屈して休戰を申込むに至つたが頑迷なる重慶政權は目前に見せられたこの歐洲の姿にも未だ依然として醒めず必死の餘力を集めて抗戰を呼號してゐる、然しながら宜昌の失陷と打續く陸海荒鷲の奧地進攻爆擊及び支那にとつての國際環境の惡化、更に重慶方面に於るコレラの猖獗など事實は重慶側の人心に多大の衝擊を與へ遂に部內においても和戰兩派の對立相剋漸く表面化し一般民心も戰ひに飽き和平を願ふの色切なるもの見ゆるに至つた、蔣介石はこの情況に焦慮し去る十七日の革命記念週には特に起つて繼續依存に基く抗戰繼續を說き陣容を立て直し離れ行く人心を喰止めんと躍起となつてゐる、皇軍は中支においては宜昌を確保後の敵殘兵掃蕩と揚子江下流方面各地の剿匪、北支においては山西、山東各所の共產軍の擊滅に努め南支においては援蔣輸血ルートの根絶を目差して炎熱の下各方面とも猛行動を續行中である

滇緬路の援蔣禁絕
英政府に嚴重申入れん

【東京二十一日發同盟】帝國政府は佛印より重慶に入る援蔣物資輸送につきこの際佛國と同樣これを拒絕するため一兩日中に谷外務次官よりクレーギー駐日英大使の來訪を求め滇緬ルートに依る援蔣物資輸送禁絕につき嚴重なる申入れを行ふこととなつた

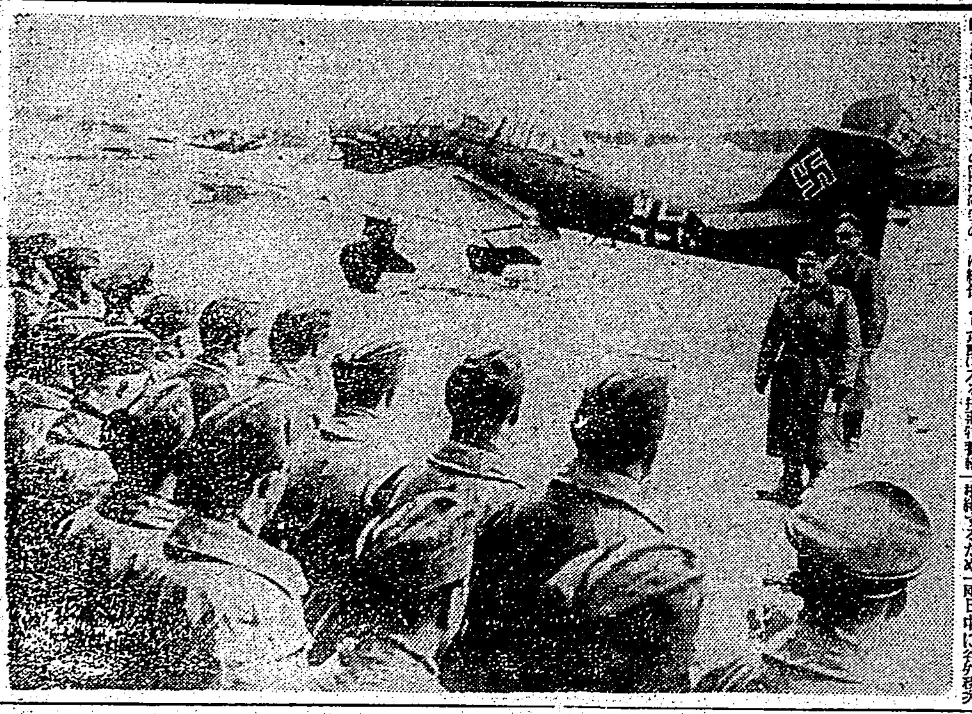

獨空軍大擧出動 （出動陣地を前に空軍部隊に訓示を與へるミルヒ空軍司令官）

反英反猶太熱
佛國全土に高潮

【ローマ二十日發本社特電】フランスにおける反英、反ユダヤの機運は次第に盛んになりつつある、英政府の屈服宣傳に從つてブレスト港に在つたフランス海軍の一部を英艦隊に編入した事件あり又反ユダヤ熱高潮の結果ツウルーズに在るユダヤ人協會は破壞されその際ユダヤ人十二名が負傷されリヨン市においてはユダヤ人商店が掠奪を受け多數のユダヤ人が避難してゐたフリーメイスン祕密結社の會合は禁止されるなどフランス全土にこの種の事件が續々と起つてゐる

對獨抗戰に反對
ウインザー公辭職

【ローマ二十日發本社特電】フランスよりジュネーヴに入つた情報によれば過般ウインザー公が英佛連絡將校を突如辭任したことは公が對獨抗戰繼續に反對された理由に基くもので、最近のウインザー公の御心境としてはまた英國中產階級、一般勞働階級の希望でもあつた公のその後の行方は杳として判らずチャーチル首相は若し公が英國に歸還すればこれを容れるやうに命令を發した

南昌周邊にて大殲滅戰展開

【南昌二十一日發同盟】南昌の我軍部隊は南昌周邊の敵に最後の止めを刺すべく連日の炎暑を衝いて各所に大掃蕩を敢行中である、去る五月下旬第九戰區司令官の下した總反攻命令に應じ全面的に南昌正面に進出し來つた即ち西山、萬壽宮並に高安方面では我が巧妙なる誘導作戰に釣られて小隊にも進出し來れる第五十二、五十七師團の約八萬の敵に對し激を持してゐたが我が〇〇部隊は二十一日午前〇時を期し戰の火蓋を切り目下大殲滅戰展開中である

共產八路軍を殲滅

【太原二十一日發同盟】晉東南山西一帶の敵匪に掃り殘部を掃ける共產軍八路軍第三二九師の第〇〇旅團各部隊に六月中旬突如北方より猛烈の火蓋を切り陣前に肉迫しつつ我が〇〇部隊は一齊に銃火を浴せ奮戰、引續き各所に陣地を求めて殲滅の機を窺ひしに何れも敵は殲滅に潰走してゐる

愈よ成立か決裂か
廿一日獨佛休戰會議

【コンピエーニュ二十一日發同盟】獨佛休戰會議は愈々北佛コンピエーニュにおいて二十一日午後二時から開催されることに決定したが消息筋では「恐らく會議は二十一日中に成立か決裂かいづれかに決するであらう、何故ならばペタン佛首相は全權代表を派遣するに當り代表にその全權を附與したと云はれるからである」との觀測を下してゐる、即ちドイツ側代表の態度は外務省代表その他の代表により成つてゐると云はれる

【ニューヨーク二十一日發同盟】二十一日ニューヨークに達したAP電に依れば、獨佛休戰會議は二十一日午前十一時よりコンピエーニュに於て休戰の規定と云はれる

伊舊植民地要求せん
佛伊も近く休戰交涉

【ローマ二十一日發同盟】フランスの要請に依り近く佛伊間に休戰交涉が行はれるがファシスト黨スポークスマンは二十一日イタリアは來るべき對佛休戰會談でニース、チュニス、コルシカ、ヂブチは勿論アルヂエリアの一部をも含めて舊植民地要求を提出するであらうと語つた

民政黨は愈よ指導精神一新
黨名變更か

【東京二十一日發同盟】町田民政黨總裁は事變處理の新段階に即應し東亞の新政局並に歐洲大戰の急進展に伴ひ世界的變革に順應して高度國防國家建設を第一義とする國民組織の強化を期するため二十一日の定例總務會懇談會において說明を行ひ、その所信を披瀝し、一大轉換期に直面せる帝國の進むべき途を指示し、併せてこれに對處すべき黨の新指導方針を闡明して黨員の奮起を促したが、民政黨としては同總裁のなせる時局認識の趣旨を體して直ちにこれを實行に移すもので懇談會終了後臨時總務會を開き右の結果この際黨の具體的方策につき協議を重ねた結果黨名の變更をも考慮さるるに至つた、而して右は近衞公を中心とせる新黨運動とは別個のものとは言へ、等しく世界の新秩序建設に對處するため國內外の情勢の變化に卽應するものに外ならず、從つてこの際先して飛躍的轉換を目指す民政黨今後の動向は極めて注目されてゐる

民政黨員懇談會

【東京二十一日發同盟】民政黨は二十一日午後一時から丸の內會館に議員懇談會を開催し、町田總裁、櫻內、小泉、大麻、俵、小川各總務、櫻井政調會長、勝田幹事長外各幹部、所屬議員等出席、町田總裁の演說の後各自懇談を重ねた

町田總裁の演說

【東京二十一日發同盟】二十一日の民政黨總務會懇談會に於ける町田總裁の演說要旨左の如し

歐洲戰爭の結果世界の現狀は一變し茲に新たなる秩序が建設せられる事は最早や明白なる事實となつた、この未曾有の大變局に對處し世界新秩序の建設に寄與する帝國の大なる使命を遂行するには非常の決心と用意とを以て國內外の大勢を察へ、その總力を擧げて聖戰遂行に邁進せねばならぬ、帝國外交の方針も亦この大局的見地よりして大なる轉換を必要とし日滿支を中核として東亞共榮圏を包括した大經濟的結合により始めて我生存權が確立するのである 從つて帝國の歐洲戰爭に對する方針も既に過誤の影響が東洋に波及せる今日茲に一大轉換期に入らねばならぬ、斯くの如き世界の大變局に對處しアジアの安定勢力を保持するには高度國防を根幹として凡ゆる國家機構を整へなくてはならぬ、この國家の要求を充すが爲には久しきに亙る自由經濟の體勢を急に確立すべきである、それには今日の如き臨時的統制經濟を強化是正し、國家の計畫經濟の下に國民がその計畫に基きて實行に當る組織を作り公益優先の下に國民が總意と總力を發揮して全能力を擧ぐる組織を確立する事を要し、同時に國民が一致協力して聖戰に卽應すべき簡易の新生活を現出し、犧牲、剛健、共同の國民的性格を強化し、物心兩面烈々たる國民精神の發揚を期さねばならぬ

民政黨に大委員會

【東京二十一日發同盟】民政黨は二十一日正午から開かれた定例總務會に引續き午後二時より丸の內會館に幹部會を開き、町田總裁以下櫻內幹事長、大麻總務、櫻井政調會長外各幹部出席、町田總裁の議員懇談會における演說の趣旨を基本として黨の新指導精神並に政策を確立するため大委員會を設置したいと提案しこれに對し大麻、田中(武)、俵、小泉等の諸氏より熱烈なる發言があり協議の結果左の如き大委員會を設置することに決した

一、名稱 指導精神に關する大委員會
一、組織 所屬兩院議員全部及び總裁より特に指名したもの
一、委員長 大麻主任總務

而して來る二十五、六兩日に亙り全委員會を開いて協議の後扱に從ひ成るべく六月中にも結論を得るやう努力を以て遲くとも七月初旬には最後の決定を得る筈である

定例閣議

【東京二十一日發同盟】二十一日の定例閣議は午前十時より首相官邸に開かれ先づ陸海軍當局より時局に關する報告あり、次で審議に入り同午後四時散會した

官吏制度改正
三勅令案閣議で決定

【東京二十一日發同盟】政府は二十一日の定例閣議において官吏制度改正に關する左の勅令案を附議正式に決定、近く樞密院に御諮詢奏請の手續を執ることとなつた

一、奏任文官任用令中改正の件
一、外交官及び領事官任用令中改正の件
一、特別任用により奏任文官に任用せられたる官吏の身分に關する件

尚今回の改正案に據れば從來奏任官の任用は事務官をもつて原則とされてゐたが奏任文官任用令の改正により無試驗者も登用に依り書記官へ登用し得る途を拓き高等官試驗委員會の銓衡を經て知事へも昇進し得ることとなつてゐる

專門學校令改正 要綱

【東京二十一日發同盟】第三十九議會に於て兼ねて研究中の教學刷新に基く專門學校令改正要綱は二十一日午前中に文相官邸に於て審議を重ね決定した右要綱の內容目すべき諸點は次の通りである

一、專門學校令と實業專門學校令との區別を撤廢し專門學校令の一本に統一すること
一、產業の專門化に伴ひ單科專門學校の創設を考慮すること
一、海外發展の必要性に鑑み拓殖、水產、海運等の專門教育を擴充整備すること
一、體育專門學校の擴充整備を圖り體育指導者の養成に努むること
一、美術音樂學校に研究科を設置し高度なる研究をなさしめること
一、實務從業者に對し官立高等專門學校の施設を考慮すること

朝鮮鑛業振興會社を設立

【京城二十一日發同盟】朝鮮總督府では [illegible]

英佛側の實行監視
華北政務委員會發表

【北京二十一日發同盟】天津租界問題の解決に當り華北政務委員會は二十一日午後左の如き談話を發表した

天津英佛租界に於ける諸懸案が一應の解決を告げるに至つたことは東亞のため慶賀に堪へない、然しながらこのことを以て直ちに諸懸案の解決成れりと爲すことは早計であり眞の解決は英佛が誠意を以てこれを實行するにあつてこれを保障するか否かは英佛が東亞新秩序建設に協力するか否かを決定するものである。而して英佛租界當局が如何なる誠意を以てこれを實行するかは嚴重に監視する、昨年六月二十一日以來英佛租界に對する我が方の實力行動は「我等の要求を貫徹せず」とする決意の下に、事變處理の根本に溯り所要の施設を講じ來つたもので今後の實行の過程及び結果を監視する

現銀の具體的處理
租界問題細目交涉
二十五、六日頃開始

【天津二十一日發同盟】現銀の具體的處理方法及び租界問題の細目は協定文に基き、武官、總領事と英佛兩國當局との間に夫々個々に交涉を行ふ、日本側は陸軍代表、外務代表、英佛側は領事代表が之に當る、細目交涉開始の時期は大體二十五、六日頃となる模樣であるが、又現銀の具體的處理等については專門家を補佐に任命することになつて居り目下雙方において人選中である

政府木炭買入れに着手

【東京二十一日發同盟】木炭配給統制規則に關する諸勅令は二十一日の閣議で正式決定、來る廿六日公布即日實施することになつたがこれに依り政府は直ちに十三大都市の木炭の需給統制を目標に一億九千二百萬貫の木炭の政府買入れに着手することとなつた

伊國の態度打診
佐藤大使ム首相會見

【ローマ二十一日發同盟】滯伊中の佐藤大使は二十一日 [illegible] ムツソリーニ首相と會見した、大使は右會見でフランスの休戰後の歐洲新情勢につきイタリアの態度を打診すると共にイタリアの國際關係につき打診を行ふものと解される

パン類陶磁器等公定價格を設定

【東京二十一日發同盟】物價委員會の最高販賣價格でパン類、飲食用陶磁器等の公定價格が定められることになつた、パン類と陶磁器は初めて公定價格が設けられるもので先づパンは九・一八價格小麥粉一斤廿二錢としてゐる食パンが一斤當り二十錢となつた、これで稍々品不足のパンの出廻りが惡くなるだらうと心配される向もあらうが農林省では今月初め國產小麥の出廻りに應じ [illegible] 飲食用陶磁器は規格を統一し [illegible] の名を統一させることにしたが價格は九・一八價格

四相會議

【東京二十一日發同盟】二十一日の四相會議は午後二時より首相官邸に開催、米內首相、有田外相、畑陸相、吉田海相の四相出席、獨佛とフランスの間に進められつつある休戰に關する條約成立後の佛印、その他の地方の問題、アメリカの動向等に關して隔意なき意見の交換をなし午後四時散會

陸海軍長官は軍擴論者

【ニューヨーク二十日發同盟】陸海軍長官に就任したスチムソン、ノックス兩氏は共和黨の重鎮であり何れも軍擴論者として知られてゐる [illegible]

天無口

外部に對する便宜主義とか利用主義とかは諸國の手段として認められるし、また外交が戰爭の手段として認められる點ではその特殊的性格を見出せるであらうが、內部に對しての利用主義は墮落化を招くばかりである▲便宜主義、利用主義は總力、全體性といつたものとは凡そ反對の側に立つものとならうから。此點について政治の指導的立場にある夫々の時局擔當者は自ら省る所があつてよい▲日ソ間の國交調整もノモンハンの國境劃定交渉の安結から進んで通商協定等の具體的交涉に入ることとなつたやうだが、これは當然動くべきものだが、兎も角政治的な動きへの一歩を進めたことは注視すべきだ▲泥沼事變の際日本の行動を容認せず武力干涉を呼號した前アメリカ國務長官スチムソンが陸軍長官に就任した。今度は何を云はんとするか、何をやらうとするか、何をやらうと勝手だが參戰したければするがよい▲いづれは清算すべき世界史的戰爭の性格において戰はれつつある新秩序への戰ひであり聖戰であるとするならば、ゆくべきところまでゆくであらうし、ただそれが時間の問題といふ以外にはない。

人事

▲日島臺北帝大教授 二十二日出帆の便船にて內地出張
▲大澤本社主筆 社用にて二十二日發上京
▲滿宮陸送氏 二十二日朝臺北發 赴任
▲前川光通氏 廿一日南支より來北

ライトインキ
消費節約とはペンを永持ちさせ最後の一滴まで清澄高純なライトを御使用なさる事！
天下一品！！ 一滴一瓶！！
トイラ ニオンス 三〇セン
東京 錦岡インキ製造株式會社

興亞の貯蓄は保險から
◎百廿億貯蓄强調週間—廿一日より
◇百廿億貯蓄への最も有意義な協力方法として生命保險の御利用は益々增加しつゝあります
◇貯蓄的な生命保險として既に定評ある帝國生命の新種養老保險は時局下愈々眞價を發揮して大方の御賞讃を博して居ります
契約高 二十三億五千九百餘萬圓（十五年四月末）
契約件數 百五十一萬三千餘件（十五年四月末）
帝國生命 東京・丸ノ內
支店 東京・大阪・名古屋・京都・福岡・札幌・廣島・仙臺・金澤・門司
支部 臺北・京城・神戶・橫濱・大連・高松・秋田・熊本・函館・奉天
（營業案內・決算概況・健康增進叢書 贈呈）
（商工會議所）
15-6

社説
佛印問題と日本の動向
對外國策の根本問題に發展

一

フランスはドイツの提示する單獨講和條件を受諾するの外はなくなつた。フランスの降伏によつて問題となるのは海外殖民地の問題である。就中佛領印度支那の動向については、支那事變處理の上からも、將又新東亞建設の上からも重大關心を拂はざるを得ない。またその如何は日本との生命線的一環性を有するものとして、實は新東亞建設の核心となつて來る、事變の本質が世界史的性格を有することからしても、南方圏の問題は新東亞の構想を規定するものと云はざるを得ない。然も佛印は援蔣輸血路として、莫大なる武器軍需品を海防から滇越鐵路によつて、雲南に輸送する役割を果しつつあり、援蔣物資の七割近くがこのルートによつて補給されてゐるといふ。佛印は、英領ビルマを通ずる補給線と共に事變處理の癌となつてゐるのだ。この對日敵性を芟除せずしては、事變處理の推進もあり得ないし、東亞の安定は期し得ないまた新東亞の生命的一環性を南方圏に見出さずしては世界史的性格を付與し得ないであらう。

二

南支派遣軍は斯かる佛印の敵性に關して重大なる警告を發したが、その後東方會、聖戰貫徹聯盟、政友中島派といづれも對外國策の根本的轉換、南方問題の根本的解決を政府に要望する所あり、民政黨も[illegible]首相に善處方を求むるなど、南方問題はここに新東亞建設の一環的立場において強く解決を要望されるに至つたこれはまた日獨伊樞軸との關係及びその世界觀の推進といふことになつて來るし、この理念、この立場を把握せずしては理解し得ないであらう。過去の一切の行懸りを棄て、日本の生命線的史的發展の上から[illegible]態度に出ないならば、この千載の好機を逸するは未だしも新東亞建設の推進をどうして期し得ようか。日本の世界新秩序建設への一環として新東亞の推進的動向は最早決してゐるではないか。國民は百難を冒して一致邁進せんとする氣魄に滿ちて居る。

三

國の向ふべき動向はすでに決し國民また其時機を打開せんとする意氣に燃えてゐるとき、殘るは時局指導者の熾烈なる責任感としての勇斷のみである。政府は[illegible]佛印に對する日本の意思を申入れ、その要旨が佛印に關しては東亞安定の見地から重大な關心を有すること、然も日本は獨伊兩國と同一の世界理想の下に立つものたることを前提として、佛印問題に關して獨伊は日本の立場を諒解し、友好的態度を要請したるものと解されてゐるが、斯かる動向こそは對外國策の根本的轉換を意味するであらうし、それなくしてはまた世界史的性格における事變の徹底的處理の上にも、東亞新秩序の建設に對する強力なる推進力[illegible]として[illegible]いであらう。佛印問題に解決すべき南方圏問題の中の一に過ぎない[illegible]佛印問題を中心とする南方圏[illegible]蘭印問題とビルマ、印度などを含むイギリスの極東政策と今後の極東への動向こそは、更に緊迫せる影響を東亞安定の上に與へるのみならず、これとて日本の生命線的南方圏に對する重壓を加へることになるであらうから、これ等に對する有效適切なる措置こそ更に將來に殘された重大關心事であり、そこに對外國策の根本的轉換の問題を指摘し得よう。

佛印の歸屬に付いて帝國が獨伊に申入れ

【ロンドン十九日發本社特電】今や世界注目の的たるヒトラー總統の對佛講和條件の內容に就いては未だ明かでないがドイツ側の報道に據れば結局右講和條件はフランス側に依つて受諾される事にならうと云はれてゐる、而してフランス側の報道はペタン佛首相は[illegible]講和條件受諾の肚を決め且つ具體的な休戰交渉に移る爲め全權委員を任命したと傳へてゐる一方之に對し英國側は英佛間の軍事協定如何に拘はらず抗戰を繼續する決意を固め、ドイツ軍の海空兩方面よりする英國本土侵入案企圖に對する萬全の準備を整へヒトラー總統の對英本土作戰を必ず挫折せしめるの確信を抱いてゐる、尚ロンドンの外交部では獨佛講和成立後に來るべき佛領印度支那の所屬問題に關し日本政府が重大關心を示し伊、獨、佛交戰諸國に對し嚴重申入れを行つたが右の事に關してはロンドン當局は言明を避けてゐる

歐洲戰局の概況
マジノ線全く無價値

【東京二十日發特電】世紀の[illegible]者として[illegible]今次戰爭に[illegible]に關し[illegible]直ちにこれを佛政府に通達した、今や世界の視聽は右休戰條件に集注、敗戰佛國の運命を見守るとともに歐洲戰爭に對する各國の重大利害關係より今後の歐洲戰爭新段階を正確に付ける重要要素として[illegible]條件の內容は目下のところ不明であるが佛國の完全武裝解除を要求し且つ佛國をして再び[illegible]をなす能はざる比較的[illegible]條件を提出したものと一般に信じられてゐる一方佛の休戰提議にも拘はらず獨軍は尚々軍事行動を繼續[illegible]仮借なき進擊を續け[illegible]軍に止めを刺さんと戰果を[illegible]てゐる、即ち獨軍はマジノ線の[illegible]要塞を目前として背後よりこれに迫り、ベルフオール、デイジョンの要塞を陷れ作戰線を南方ザール、ブリユッケンに[illegible]一方アルプス[illegible]マジノ線背後の要衝[illegible]も完全に獨軍の手中に委したマジノ線は今や全く無價値な存在であり、その[illegible]を更に決定的とするであらう、[illegible]

動員のイギリス婦人　[illegible]遂に國の軍門に下り、ドーバーをめぐる英國の一大決戰が愈々近く行はれることとなつた、未曾有の危機に直面したイギリスは朝野總動員[illegible]の田園に出動[illegible]する英國の乙女部隊（[illegible]）

『合理的和平論』の擡頭と龍雲の立場

[illegible]

レ佛首相の勇退を稱揚
暗に蔣の勇退要望

【香港十九日發特電】フランス軍の全面的降服に依つて餘儀なくされたペタン新內閣のドイツに對する休戰講和の申入れは敗戰に苦悶する重慶政府に異常な衝擊を與へてゐる、蔣介石、王寵惠、孔祥熙[illegible]

ソ聯次ぎの行動
トルコに重壓か

【ニユーヨーク十九日發本社特電】バルチック三國を完全にその掌中に收めたソ聯が次に如何なる行動に出るかは多大の關心をもたれてゐるが十九日ニユーヨークに達したアンカラ電報に依るとソ聯は恐らく對バルチック三國の行動で示した同樣の口實の下にトルコに壓迫を加へ、多年の念願であつたダーダネルス、ボスボラス兩海峽をその勢力下に收めんとするだらうと云はれトルコ國內に於けるソ聯[illegible]

ソ聯から武器購入
英國可能性を檢討中

【ロンドン十九日發特電】佛政府の降伏により今や獨力抗戰を繼續せざるを得なくなつた英政府が[illegible]で如何なる手を打つかは注目の的であるが、バトラー外務次官は十九日下院に於て英國はソ聯より武器を購入すべくその可能性を檢討中であると左の如く言明した
英國政府はソ聯より戰車、飛行機その他の武器を購入する爲めソ聯政府と交渉に入る可く可能性を檢討中である

[illegible]（商業登記公告）

第貳期決算報告書
東臺灣電力株式會社

鑿岩工養成所生徒募集

一、募集人員　五十名
一、資格　小公學校卒業者若クハ之ト同等以上ノ學カヲ有シ身體壯健ナル者ニシテ滿十八歳以上廿五歳未滿ノ者
一、修業年限　一ケ年（但シ本年ニ限リ八ケ月）
一、申込期限　昭和十五年七月十五日迄
一、開所期日　昭和十五年八月一日
一、特典　全員完備セル寄宿舍ニ收容、食費支給、制服作業服支給、機械器具貸與、授業料免除、就職保證
外ニ一日七拾錢手當支給
定員超過ノ場合ハ詮衡ノ上採否決定ス、詮衡ニ關シテハ本人ニ通知ス、詳細ハ郵券三錢封入照會セラレタシ
臺北州基隆郡瑞芳街金瓜石鑛山事務所內
日本鑛業株式會社　金瓜石鑛山鑿岩工養成所

生徒募集

一、資格　高等小學、公學校高等科卒業以上ニシテ滿廿二才以下ノ者
一、人員　約五十名
一、手當　在所期間一日手當五拾錢ヲ給ス、授業料不要、被服學用品ヲ支給ス
一、寄宿舍　所生全部ヲ收容ス、舍費食費不要
一、就職　卒業後直チニ臺陽鑛業株式會社ニ採用
一、申込期限　七月十五日限
追テ詮衡ニ關シテハ直接本人ニ通知ス
詳細ハ郵券三錢封入照會セラレタシ
基隆市　臺陽鑛業株式會社
臺陽鑛業株式會社　瑞芳鑛山機械工養成所

明朗台湾唯一の工藝品商
校旗・團旗・優勝旗
賞牌・徽章・メダル・カップ
花瓶・床置・記念品・贈答品
荒井商店　工場 直營
臺北市京町二丁目（電六四〇四番）

新製品
理想を現實にしたウテナ化學研究所の良心的な製品！　水菓子を召上つても落ちない口紅です
ユニス口紅
B.69

僕もなりたい鐵道員
鐵道員となる早道
[illegible]
見本無代進呈
東京牛込合町六〇　日本鐵道教育會

戰爭文學の四大名著新刊増刷（久しく品切書）成る！
國寶的花形部隊赤柴、毛利兩部隊下に北中支の全野を征く斬壕から征野から生れた書胸をエグル描寫
征野二年　陸軍中尉　松田利通著
小說 敗走千里　陳登元著　別院一郎譯
小說 督戰隊　陳登元協力　別院一郎著
南支を征く　川柳詩人兵士　小林秀二著
東京市小石川區日向台町　潮文閣

新大陸貿易統制案
軍需工業はこれからどうなる
6月號 インテリの向上へ 經濟讀物 30錢
實業展望
法幣の慘落と對策
陸軍利潤統制の方向
資金調整運用物語
勞務者の生活は楽か
東亞新秩序と國內新秩序
危機に直面せる臺灣糖業
北京二の二街二角
新聞三行廣告で時局打診
コンナものが金になる
洋酒のカラクリ
喫煙室よもやま話
人の上に立つ道
投資案內 大戰相場研究
大藏省の三羽烏
社會相探訪
煙草二商會
會社と株主の係爭
闇取引の種々相
蘭印を繞る日米の危機
東京市麹町區[illegible]　實業展望社

頭痛にソボリン
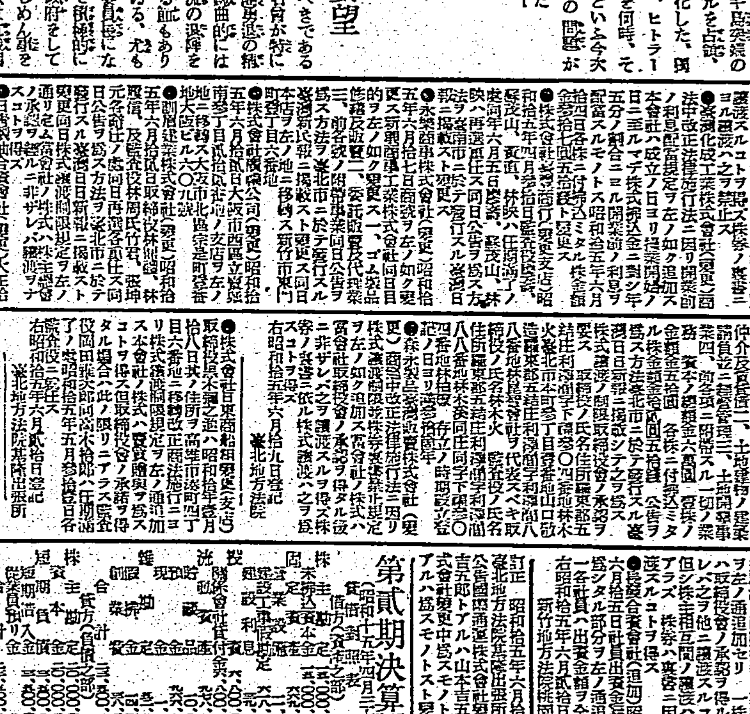
藥効が強大
相乘作用を應用
最新の頭痛藥ソボリンに活用された藥物相乘作用とは……藥物學上その作用點の異る藥品を同時に與へると、その効力が非常に強化されて現はれるのをいひます。
ソボリンはこの藥理を應用し、相乘作用を働く最新の鎭痛解熱劑ポソピリンにアミノピリンとバルビタールとの分子結合体を配伍し、その鎭痛鎭靜解熱作用を遙かに強化したものです。
効き目が早い
右の藥理により作用の強化されたソボリンは、頭痛・頭重めまひ・歯痛その他の疼痛に又感冒や結核性の發熱に用ひて、少量（一回量ほんの二錠）で速かに鎭痛・鎭靜・解熱の効を奏します。
害作用がない
ソボリンには、その上胃腸や心臓を害する心配がなく御婦人や老人方にも好適です。特に月經時の頭痛、眩暈、腰痛等に好適の藥劑として賞用されます。
効能　頭痛、頭重、めまひ、感冒、歯痛、神經痛、耳痛、腰痛、肩凝症、船暈、車暈、憂鬱症、結核性の微熱……に
一日四錠
製造元 發賣元　株式會社　武田長兵衛商店　大阪市道修町
關東代理店　東京市　小西新兵衛商店
武田發賣品

臺灣と國債消化（三）

第八表　臺灣に於ける生命保險料の國債に消化したるもの調（單位千圓）

以上に依り臺灣の支那事變勃發以來の國債消化額は島內保有額、內地送出資金の國債消化額を通じ一億四千萬圓程度と推測せられるが、第九表 支那事變以來の臺灣の國債消化調

島內に於ける增加額
郵便貯金の國債消化額
生命保險料の國債消化額
計

備考 昭和十三年を1としたるに支那事變が七月より勃發したるに依る

セメント消費も制限
節約要項を總督府で決定

本島に於けるセメントの需給狀況は最近甚だしく逼迫を來し、各方面よりその增配方が要望されてゐる折柄、督府に於てはこれが供給の圓滑を期して鋭意萬全の策を講じつゝあるが、一方需要者の消費規正にも俟たねばならぬ事情にあるので當局に於ては左の如き消費節約要綱を決定しこれが實施を圖ることとなつた

▲セメント消費節約要綱

一、各種工事に付其重要性を檢討し時局下最も必要にしてしかも緊要なるものより着手し其他は繰延又は中止すること

註（イ）十四年度豫算に基く繼續工事と雖も時局下比較的重要ならざるものは繰延べ又は中止すること

（ロ）各種工事に付全面的に着手するに於ては凡て中途半端となる虞あるを以て重點主義により計畫的に着手すること

二、消費節約に關する事項

1、住宅、倉庫、事務所、工場等の築造に當りては原則としてセメント使用量最も少き構造様式に依ること

2、木造住宅建築に當つては床下地、塀、屋根瓦等には一切セメントを使用せず其他地形、腰廻、仕上工事等に付ても徹底的消費節約をなすこと、但し床下地、屋根瓦は已むを得ざるものに限る

3、工場、倉庫、事務所等の築造に當つても前項に準じ又は設計變更に依り徹底的消費節約をなすこと

4、其他の土木工事に付ても設計變更に依り可及的消費節約をなすこと

なほ民需用セメントの配給經路はその需用を生産力擴充關係民需（政府の所管、生産力擴充十五品目の指定工場）特定大口民需（左記の通り）と一般民需（前二者に該當せざるもの）の三者に區分し、前二者への配給に關しては督府に於て直接取扱ひ、後者への配給に關しては州廳に於て取扱ふことに決定したから此の點需要者は注意を要する

▲特定大口民需

一、臨時資金調整法に依り認可又は許可を受けたる事業にして年間一〇〇噸以上の需要を有するもの（生擴關係民需と重複するものを除く）

二、製糖事業（新式舊式共）製糖事業（生擴關係民需と重複するものを除く）

三、公共團體にして全島的なるもの（地方公共團體及水利組合以外は取扱の便宜上民需とす）例へば交通局、臺灣畜產會（各州畜產會を含まず）等である

四、前三項以外特に指定したるもの

鑛物資源增産に
技能者養成所開設

時局下鑛物資源の開發と增産に伴ふ人的資源要員の目的を以て督府に於て既報の如く金瓜石と瑞芳の兩鑛山に技能者養成所を開設することとなつたが、これに就き總督府鑛務課では次の如く語つた

時局下金、石炭其の他鑛物資源の開發とその增産は焦眉の急務とするところで、內外地を通じこれが生產力擴充に付ては奨勵金の交付等及資材の優先配給其他の方法を講じ目的の達成に萬全を期してゐるが、現狀に於て最も困難を感じてゐるのは鑛山技術員及熟練鑛夫の不足である殊に本島に於ては從來鑛山關係の學校を有さないため技術員の殆んど全部を內地に仰ぐか或は長期間を要して未經驗者から養成するより他ない實情にあるので將來の增産を圖る上洵に憂慮に堪へないものがある、依つて本府に於ては先づ昭和十四年度より既に石炭山現場に從事してゐる技術員を再教育する目的で夏期二ヶ月間の講習會を開催して相當の成績を收めてゐるが、更に本年度からは豫算計畫に則し將來金山に從事する技能者を養成する目的を以て補助金を交付し日本鑛業株式會社金瓜石鑛山に於ては鑛業工養成所、臺陽鑛業株式會社瑞芳鑛山に於ては機械工養成所を夫々開設せしめることとなつた、本年度は兩養成所共八月一日から開所の豫定で年限は一ヶ年（本年度に限り八ヶ月）各五十名を寄宿舍に收容し衣食住用品等の外手當をも支給し前者には主として坑道の掘進其の他採鑛技術の實際並に理論を、後者に於ては鑛山用機械の取扱、機械に依る加工其の他の技術上の理論と實際を習得せしめ未經驗者から速成し一人前の技能者を養成せんとするもので、尚本養成所は修業者の外一般從業者の錬成をもなす。金瓜石、石炭山、其の他の鑛山に從事する者が入所せしめる事となつてゐる、今後兩養成所の修業者が陸く島內鑛物資源開發の第一線に於ける戰士として時局の要望に應へ活動することに多大の期待がかけられてゐるが當局としても各方面とも鑛物資源開發の重要性を理解し本養成所の運用に就き協力されんことを希望して熄まない

米管實施による
失業者への補償金
多少削減の上近く交付

米管實施に伴ふ正米市場、代行會社、移出商同業組合、仲立業組合等の失業米穀關係業者に對する補償金については豫て府米穀局に於て慎重に査定を進めてゐたが、上京中の佐藤米穀課長も二十日の飛行機で歸臺したので、近く最後的決定を見て大体今月中には交付の模様で補償金額は本年度米穀特別會計中に豫算として計上されてゐる百七十四萬八千三百餘圓の全額交付には至らず、或る程度の削減を受けるものと見られてゐる

砂糖配給と產組
商工、農林兩省の意見對立

【東京特電】（二十一日發）砂糖の切符制實施に伴ひ產業組合系統が如何なる地位を占めるかは注目されてゐたが、農林省、商工省では意見の相違を生じ、商工省では產組は單位組合を除外し道府縣聯合會單位組合の配給に就いてのみこれが配給を認め一定限度を配給する」旨の意見を發し、農林省側では單位組合は完全に除外されたので、依つて產組中央會では十九日商工省に對し單位組合に對する家庭用配給は、卸賣商組合又はその他組合員を通じ配給を申込み折衝中である

產組中央金庫の
業績は飛躍的發展

產業組合中央金庫の發表によれば昭和十四年度に於ける同金庫並に產組系統の事業は、事變下組合金融の異常な進展に伴ひ、大飛躍を示し、この二ヶ年半の間に、過去四十年間に於けると同額の資金を見るに至つた

即ち、貯金の增勢は、他の總ゆる金融機關を凌駕して、その達成目標七億圓を突破し實に八億三千五百餘萬圓（三割八分三厘增）の巨額に達し、その殘高は三十億一千五百餘萬圓となつてゐる、これに反し貸出金は僅かに二千五百萬圓の增加に止り、殘高は十一億百餘萬圓、借入金は引續き百餘萬圓を減少して二億三千五百餘萬圓となり、これが結果として單位組合の餘裕金殘高は二十億九千三百餘萬圓（五割六分七厘增）に達するに至つた、從つて道府縣信聯に於ても、前記單位組合の狀況を反映して、昭和十五年三月末には前年同期に比し貯金四億六百餘萬圓（四割四厘增）を激增して、殘高は十億四百餘萬圓、貸出は却つて三百餘萬圓を減少し殘高一億八百餘萬圓となり、餘裕金は三億七千二百餘萬圓（四割三分八厘）を增加して殘高は八億七千五百餘萬圓に及んでゐる、單位組合及び信聯に於ける資金の增加は、勢ひこれが有價證券への投資の激增となり、單位組合に於ては二億五千五百餘萬圓（七割四分二厘十四年中）增、殘高六億九百餘萬圓、信聯に於ては二億五千三百餘萬圓（四割七分八厘、昨年三月より本年二月末迄）增、殘高五億三千餘萬圓に達した

次に國債消化狀況だが、年度內に於ける金融統制による買入額は九千五百餘萬圓（內中金分五千六十万圓）に達し、これに單位組合及び信聯に於ける直接買入額を加算すれば、產組の消化目標八億五千五百萬圓は完全に達成し、國策の遂行に一大貢獻したことになる

次に業務狀況を見ると、出資者の移動は持分讓受加入二八三、持分讓渡脱退二三三、出資者數（但し政府を除く）三、四八七で、四九の增加を示してゐる、貸出の狀況は貸出高七三三、一二四千圓、年度末現在高一六二、一八七千圓、年度內貸出殘高純增は二〇一、二六千圓で前年度の殘高に比較すれば三三、四三九千圓の增加を示した、尚特別融通、負債整理及臨時負債整理資金以外の貸出殘高を種類別に示せば無擔保一一三、五五四千圓、有擔保二六、二〇六千圓で、無擔保貸出は總額の八割一分二厘に當つてゐる、而して主要用途別現在貸出高を見ると、肥料資金一〇八、一二八千圓（全體の六八、一四四）、其の他三九、九八三

生絲はヂリ安

【東京二十一日發同盟】生絲は二十日の橫濱市場入電によれば當限一四八圓二〇錢と七四圓七十錢安、先限一五二圓丁度と六圓八十錢安、氣配はヂリヂリ安含みで何となく面白からぬ氣味ながら先約定弗々ありD格相場一、四八〇圓と前日より七十五圓安

付反別の減少、氣候不順等が擧げられてゐる

菜種の收穫豫想

【東京二十日發同盟】農林省では六月一日現在本年度菜種收穫豫想高（北海道、東北六縣、新潟、長野を除く三府三十五縣分）を七十六万九千七百四十三石（前年實收高八十七万千七百石）と發表した、右減收の理由として作付反別の減少、氣候不順等が擧げられてゐる

滿鐵總會
配當は据置

【東京特電】（二十一日發）滿鐵では二十日午後二時より丸の內社屋で定時株主總會を開催し營業報告に於いて別項の如く、左の如く原案通り可決した（單位千圓）

本年度利益金
前年度繰越金
計
この處分は
法定積立金
政府配當金（年四分四厘三毛）
民間配當金（年八分）
特別積立金
役員賞與
翌年度繰越金

內外商況（廿一日）

絲況

橫濱生絲後場

生絲安に高値警戒

兒町前場況

【東京二十一日發同盟】佛印問題の解決、日ソ漁業交渉の進展見透し等から新東の引綱りを始め軒並に堅調を示したが相變らず高値の頭緩、殷に唯り保合の程度に過ぎなかつた、歐洲情勢は引續き見透し難でこの方面の成行も相當注目されてゐる模様である

東京短期後場

東京長期後場

大阪短期後場

大阪長期後場

飼料の資源
長期貯藏の適法

甘藷渣は殆ど如何なる家畜家禽にも給與することが出來るが、その給與法は家畜の種類によつて異り、同一種類のものでも大小、年齢等によつて差異があるが、同日の總督で本年度分として更に三億個の發行が承認されたところであつたが河村氏は語る

ス・フの缺陷克服
京大研究所がヒット

ス・フに對する非常の脅威しい折柄である耐水強度を極めて安定度高き「チオ尿素」「フォルムアルデヒド」初期縮合物の酸・水溶液を使用して顯著に增強せしめ得るものとみられる、實施例を示すと次の如し

「チオ尿素四六五」「フォルマリン(四〇%)」九六五、水五四五に「エチレンヂアミン」二五を添加し、鹽酸一〇〇瓦に三〇分間加熱し得られる初期縮合生成物の水溶液に稍々弱い酸性物質たる「クロール酢酸」一〇瓦を添加し之に適當に冷し水に不溶性となつた縮合物を「エチレングリコール」に溶解した液を以てス・フ織布を處理せしめ十分に搾り液に三〇分間加熱するものであるが、

基隆商議所
交通部會を開催

【基隆電話】基隆商工會議所交通部會は二十一日正午から會議所で開催、協議事項 一、交通部長の件は部長に岡本副一郎氏、副部長に小山茂氏が當選決定 二、

財界
株界

小兒良藥
樋屋奇應丸
（ヒ　ヤ　キ　オ　ウ　ガン）
主効
カン、ムシケ
消化不良
青便、乳はき
寝冷、夜泣き
氣絕ヒキツケ
胎毒、智惠熱
發熱、虚弱兒
天然痘ハシカこ
疫痢の前後にも
本舗 樋屋
大阪天滿 樋屋合資會社
良藥
育ちが
メキメキ
伸びる肥る
胃腸は丈夫
疳蟲もない
救急
治病
保健の
藥効を
今ぞ知る

主婦之友七月特別號大賣行
四種附録つき
（第一評判附録）夏の健康料理
外米の副食物として榮養滿点の經濟料理集
飲物百五十種
外米のお惣菜として新工夫した、ヴイタミン、カロリー滿點の榮養料理全集です。時局柄、砂糖も少くてすむ經濟的に作れます。
お灸療法　原博士著
灸穴十点で萬病を治す
（別冊附録）
開襟シャツと運動服
型紙つき作方
（型紙附録）
①流行型開襟シャツ
②最新ボロシャツ
③男女兒用の運動服
三大新連載大反響
結婚指輪
悲劇小説
小島政二郎

現地手記
野戰病院
大嶽康子
八大傑作小説大熱狂！
特輯 夏の婦人子供簡單服の作方
特輯 夏の實用手藝品の作方
特輯 月收八十圓以上の婦人向新商賣
特輯 家庭發明品の簡單な作方
急告
轟夕起子の新婚家庭訪問
一流飛行家の冒險座談會
（特派）靖國の妻の戰跡巡禮記
定價六十五錢
東京・神田・駿河台（振替一八〇）主婦之友社

牡丹崩れず (117)

竹田敏彥 作
岩田專太郎 畫

光と影 (八)

瞳子が、母と石原を前にして、泣く泣く打明けたその後の話によると、あの日、とうとう待ちに待つた英二に會へずに芝園莊を出た瞳子は、あんな置手紙をした手前、おめおめと母の許へも歸れず、思案にあまつて、女學校時代の友人で丸の内の會社に勤めてゐる木村明子の許を訪ねた。明子は親も兄弟もない獨り身で、すこしばかりの親戚の遺産によつて、商業學校を卒業すると同時に、丸の内の會社の事務員の口がつくと、神田三崎町邊にあるアパートに移り住んで、のんきに暮してゐるのだつた。彼女は女學校時代から級友達に「小母さん」、「小母さん」の愛稱で呼ばれてゐたほどの世話好きで、早く兩親に死別れ、伯父や伯母の手に育てられただけに、他の女學生達よりも世故にもたけ、それでゐて、すこしの嫌みも持たない明朗な愛嬌者だつた。

瞳子が、突然、訪ねてゆくと、びつくりした風で、

「何を思ひ出したのよ」

快よく迎へてくれたが、旅仕度の鞄を見ると、

「おや、あんた、お母様と喧嘩でもしてきたの」

怪訝に訊ねた。そして、瞳子がそこを縋つて、これから自活してゆく決心を打明けると、

「何だか、話が變つてるやうだけど、まあいいわ。とにかく部屋があいてるんだから、私が世話するわ。でも、あんたまた何故こんな遠くへ飛んでゆくのかわからないわね。だから、當分お母さんにも内證にして、私の家においてあげるわ。そのかはり、この小母さんの言ふことをよく聽いて頂戴。お許しを得たりしちや嫌よ」

かう言つて、友人のゐる會社へ運動してくれて、つい四五日前から、瞳子はそこから通勤してゐたのであつた。

「それぢや、荷物は、そのお友達のとこへ、僕が行つて、貰つてきますから、手紙だけ書いてください」

當分瞳子は、家に謹慎することで、後の始末は石原が萬事引受けて下宿へ歸つたのは、十時近くだつた。

その翌朝―

石原は、先づ立野家を訪ねて、英二の居所を取調べ、あくまで非違を糺彈して、英二の心を翻へすつもりで、早目に下宿を出ようとすると、一通の角封筒の手紙が屆いた。開いてみると、

謹啓、時下益々御清穆大賀の至りと存候。今般、商工大臣松岡[illegible]氏夫妻の御媒酌により長男英二と室井政之助長女雪子と婚約相整候に付御披露申上度候間、來る五月十二日午後四時、丸の内東京會館に御來臨被下候はば光榮至極に存候。右御案内申上候。敬具。

五月八日　杉山憲[illegible]　同　英二　室井政之助　同　雪子

怒りの眼を燃やして、ぢつと文面を眺めてゐた石原は、すぐに書面を兩手の指先に持ち變へて、今にも二つに引裂かうとしたが、

「いや、それよりは……」

何を考へたか、そのまま思ひ止まつて、にやりと不氣味な微笑をうかべた。

更生せる汕頭一年の回顧 (二)

粤東派遣軍 金銅報道部長

八月　本月に至るや齋燮元委員會の成立は益々市民に歡迎し、安堵と好感を與へ、和平救國の念を醸成せしめるに至つた。又一方警備に任ずる將兵の自重と積極的治安工作は徐々に市内及近郊の治安狀態を良好ならしめ、皇軍信賴の念を喚起した。

七日中國婦女維持會、八日には新堤岩石に治安維持會が夫々結成されたが、十一日には第一回汕頭日語學校卒業式が擧行され、卒業生の片言交りの日語に思はず感嘆の聲を發せしめ、又子供等の間に愛國行進曲や日の丸の唱歌が大した勢ひで流行して居つた。

十七日には電報局が開設せられ、その取扱時間は午前九時から午後九時迄と規定せられ、一般の電報取扱ひを開始する事に成つたが、居留民等の利便は實に大きなものであつた。

十八日更生汕頭の最高行政機關として、汕頭市籌備委員會は委員長周之楨氏の就任を見て玆に花々しく成立式を擧行したが、市民等の感激は更に一段と高まつたのである。

二十六日には南洋方面に多くの華僑を持つ當地の特殊性に鑑み、華僑聯絡會が成立し、南洋方面に更生汕頭の現況を宣傳し、且つ家族との間の通信その他の諸般の斡旋の勞を取る事に成つた。

九月　かくして汕頭は日一日と驚異に値する極めて平和な足取りで、明朗性を取り戻して來たのであるが、この一方歐洲の一角では遂に第二次歐洲戰爭の幕が切つて落され、援蔣國家群は夫々へと戰亂の渦中に投ぜられ、重慶政府は焦燥と困惑に絶望の吐息を洩らさなければならぬ運命に立至つたのである。

然し皇軍の庇護を信じ切つた民衆は怡々として安居樂業し、市況は活況を呈した。中旬には潮梅和平救國青年團、反共和平救國隊等救國の熱情に燃える青年等は競つて之に加盟してその烈々の意氣と熱とを以て市民に説き更生運動に參劃することを誇りとする迄に至つた。然し事變下に在る當地としては實に止むを得ない事ではあるが、難民は相當數に上つたので存心善堂、誠敬善社等市内各慈善團體を糾合する潮汕慈善團體救濟聯合會なる一大ブロックが結成され、茲に強力なる救濟が實施せられ、無數の貧困者がその恩惠に浴する事に成つた。

科學情報

伊の新燃料資源

伊太利では東アフリカのエリトレヤ地方に産する野生のイチヂク、サボテン、ユーカリ樹等から燃料を得ることに成功したといふ。工業的に發展されてゐる

雁の先達は交替制

雁が飛ぶ時は必ず先達が一羽あるものだが、それは特定の雁が常にその任に當るのではなく、交替するのである

封蠟は蠟に非ず

封蠟は蠟とはいへ化學的な意味でいふ蠟ではない。シェラックと顏料に松脂を加へたものにすぎない

ラヂオ

朝

【六・三〇】朝の挨拶、ラヂオ體操
【六・五〇】滿洲國皇帝陛下新京御到着奉迎實況（新京）
【七・一〇】朝の修養（福岡）生活の反省（五）…兩角紫
【七・三〇】廣東語講座（第十四講）（臺北）…山下昇
【八・〇〇】ニュース
【九・四五】家庭醫學講座（臺北）貧血の話…太田清美
【一〇・一五】家庭料理獻立（臺北）（臺北第一高女教諭田千鶴子案）一、鷄のトマト煮　二、鷄肉の寒天寄せ（臺南のみ）（臺南第二高女教諭松川幸江案）
【一一・〇〇】肉豚取引相場（臺北）日用品小賣價段、職業紹介事項（各局）

晝

【一一・二〇】戰時官報ニュース
【一一・五九】正午の時報（東京）公示並告知事項、商況、午後の放送番組發表（各局）
【〇・〇五】土曜コンサート（東京）一、圓舞曲「バラの女王」（ブラハム作曲、安倍盛編曲）二、木曾節狂詩曲（安倍盛編曲）三、お江戸日本橋變奏曲（安倍盛作曲）（イ）序曲（ロ）ガボットに依る主題（ハ）メヌエット（ニ）歌謠調（ホ）行進曲に依る終曲…東京管絃樂團、指揮安倍盛
【〇・三〇】ニュース
【〇・五〇】東京大學春季野球リーグ戰實況（東京）（東京明治神宮外苑野球場より中繼）（野球なき場合は次の放送を行ふ、但ニュース經濟市況には中斷す）
【一・〇〇】ラヂオ體操
【一・四〇】ニュース
【三・〇〇】婦人の時間（札幌）人造バターの話・白濱[illegible]
【四・〇〇】福建語ニュース
【五・二〇】ニュース
【五・五五】コドモのニュース（臺北）・臺北市建成小（四年）太田花子
【六・〇〇】子供の時間（東京）物語―中村將軍の最期…長沼依山
【六・二〇】子供の新聞（東京）
【六・二五】講演（新京）日滿關係の今昔…杉村勇造
【六・四五】産業ニュース
【六・五五】カレント・トピックス（東京）

夜

【七・〇〇】子供の時間（臺北）ピアノと童謠　一、ピアノ獨奏ドナウ河の漣（イワノヴイッチ作曲）…楠井洋子　二、ピアノ獨奏カッコーワルツ（ヨナーソン作曲）…青木昭子　三、齊唱（イ）金魚屋さん（中村雨紅作詞、長谷川良彦作曲）（ロ）星と菫（野口雨情作詞、本居長世作曲）（ハ）かげふみ（武内俊子作詞、河村光陽作曲）…スミレ唱歌隊　四、ピアノ獨奏アロハオエ（リリオヤラニ作曲）…青山正子
【七・二〇】ニュース
【七・三〇】國民歌謠（東京）隣組（岡本一平作詞、飯田信夫作曲）…徳山璉、合唱日本放送合唱團、伴奏東京放送管絃樂團
【七・四〇】子供と家庭の夕（大阪）一、お話しあはせの鳥…田中笹子　二、對話劇私達のからだ…先生保欣三、その他子供等…指導醫學博士武田義章　三、兒童相詩動物の生活（寺尾新、本田正次著）動物と植物の生活より…流澤修他…JOBKコドモ唱歌隊、大阪ラヂオ・オーケストラ、指揮大澤壽人　四、童話劇風の又三郎…劇團ドウゲキ
【九・一〇】浪曲物語（大阪）明治海將傳（二）勝安房（菊池寛原作、八住利雄脚色）…坂東鶴助
【九・四〇】時報（東京）
【九・四一】ラヂオ・ドラマ（臺北）故郷（大島薫作）…臺北放送劇團
【一〇・〇〇】福建語ニュース
【一〇・二〇】經濟ニュース、新聞社提供ニュース、公示並告知事項、局報、明日の放送番組發表（各局）
【一一・〇五】英語ニュース
【一一・二〇】北京語ニュース
【一一・三五】廣東語ニュース
【一一・五〇】馬來語ニュース
【〇・〇五】安南語ニュース

日本經濟政策大系 既刊　分賣自由（各價二圓　送料廿四錢）
日本商業政策　向井鹿松著
日本經濟政策　土方成美著
日本資源政策　松井春生著
日本財政政策　汐見三郎著
日本貿易政策　谷口吉彥著
日本物價政策　高橋龜吉著
日本社會政策　河田嗣郎著
日本人口政策　上田貞次郎著

經營學大系 既刊　分賣自由（各價二圓　送料廿一錢）
會計監查　商業經營論　取引所論　外國爲替論　生命保險論　海上保險論　交通論　海運論　經營學概論　統計學　信託業論　工業會計　稅務論　產業心理學　經營統計　協同組合論　產業統制論　經營分析

工業經營全書 既刊　分賣自由（各價一圓八十錢　送料廿一錢）
工業經營總論　纖維工業經營　化學工業經營　電氣化學工業　工業立地論　工場設備　勞務管理　生產管理　購買管理及倉庫管理　工場事務管理論　工業會計及原價計算　工業經營比較　工業經營統計　工業金融　賃銀論　小工業經濟論

商學全集 全四十一卷完成！ 自由分賣（各價一圓八十錢　送料十八錢）
商業通論　商業概論　經營經濟學　經營學原論　經營學通論　商工經營　企業形態論　企業統制論　市場配給論　配給組織論　商業數學　經營統計　產業合理化　產業心理學　產業能率論　廣告論　商品學　世界經濟地理　販賣心理　賣買論　事務管理　取引所論　工場經營論　信託經營論　銀行經營論　陸運　海運　簿記學　會計監查　會計制度論　工業會計　金融統制論　經營學文獻　外國爲替論　企業金融論　企業と租稅　經營費用論　倉庫論　海上保險論　生命保險論　火災保險論

商業常識講座 分賣自由（各價一圓二十錢　送料十二錢）
經營學の常識　商業學の常識　金融の常識　會計學の常識　商業簿記の常識　銀行簿記の常識　工業會計の常識　商業算術の常識　商業作文の常識　株式會社の常識　商業統計の常識　販賣の常識　生命保險の常識　外國爲替の常識　貿易實務計算の常識　世界經濟の常識　商品學の常識　配給組織の常識　貿易の常識　廣告の常識

發行所　東京・京橋　第一相互館　千倉書房　振替東京九七八

祝始政四拾五周年

錦正社發行　好評圖書　東京市神田區西紅梅町一ノ六

八紘一宇　里見岸雄著　廿二版
日本國體を明徴にせずして東亞新秩序の建設ありや　著者は日本國體學の最高峰、その說くところ淺薄なる俗流國體論とは遙に異る。本書を讀まずして國體を論ずる勿れ、東亞新秩序を言ふ勿れ。
海軍大將　鹽澤幸一閣下　大阪商科大學教授　田崎仁義先生　帝室技藝員　香取秀眞先生　文學博士　高須芳次郎先生　三菱石油會社專務　平井澄氏

里見岸雄著
國體法の研究　中世の國體思想　國體科學研究　軍人勅諭玄理　日本人道と心　國體憲法講義　田中智學の國體開顯

支那骨董と美術工藝圖說　上田恭輔著　菊版・美裝　寫眞版豐富　定價七圓五拾錢　送料四拾錢
支那の美術工藝を研究することは眞に支那の文化を理解する鍵である。本書はまた一箇の美術工藝品として高貴な光芒を放つ名著!!　重刷出來!!
支那古陶磁研究の手引　上田恭輔著
支那陶磁の時代的研究　上田恭輔著
趣味の支那叢談　上田恭輔著
（（出版目錄贈呈））　株式會社　大阪屋號書店　東京・日本橋・吳服橋　振替東京一三七五番

昭和名作選集　第一期二十冊完了
現代第一線の作家を網羅し、その代表的作品を蒐めた本選集は、眞に昭和文壇の金字塔と云ふべく、發賣部數既に六十數萬、最近出版界の新記錄である。
橫光利一　寢園・機械
川端康成　花のワルツ
尾崎士郎　鶺鴒の巢
葉山嘉樹　濁流
坪田讓治　風の中の子供
德永直　八年制
和田傳　沃土
堀辰雄　聖家族
林芙美子　清貧の書
武田麟太郎　銀座八丁
井伏鱒二　丹下氏邸
阿部知二　北京
島木健作　第一義の道
石坂洋次郎　鬪犬圖
丹羽文雄　南國抄
深田久彌　贋修道院
石川達三　蒼氓　三部作
伊藤永之介　鴉
高見順　故舊忘れ得べき
岡本かの子　鶴は病みき
各巻解說つき　著者肖像入　一冊壹圓　第二期刊行近日發表
東京牛込　新潮社

適正な溶解度　完全な淸掃力
ミツワ石鹸
B.18

更生革靴ト改造革靴發賣
改造短靴最優品　十文ヨリ十一半マデ　一足五圓五十錢
改造編上靴特號　一足六圓
更生革靴　一足八圓　一足九圓
紳士用總革靴　十文ヨリ十一半マデ　一足十一圓九十錢
名古屋市東區百人町　富松孝一商店　（カタログ進呈）

「買ひだめ」しないで下さい。
みんなの爲なんです。
使ふ人、賣る人、作る人の生活のためなんです。
さうすれば、みんな、うまくゆくんです。
品切にもなりません。
パピリオ
世界的作品　粉白粉　口紅　頰紅　クレーム

高雄に新住宅村
一擧、一千戶新築
住宅難緩和のために
敷地三十萬坪を買收

【高雄電話】高雄市の住宅難は旣に三年來の如く現在その絕頂に達してゐるかの觀を呈してゐるが重工業地帶を設定した高雄州としてもかゝる重工業地帶の勞務者を收容する住宅地を設定し住宅難緩和に乘出す事となり重工業地帶入口の民有地三十萬坪を百十四萬圓で買收し同地の區劃整理をして此處に勞務者を主とする住宅を新築する事となつたが區劃整理に依る道路敷地を除いても一戶二十五坪として約一千戶の建築が可能であり之に依つて一戶五人としても五千人を收容する住宅地が生ずるわけで大いに住宅難緩和に役立つものである。州當局では旣に土地買收も終了したので之を市に委讓し區劃整理をなさしめる事となり市當局も之が準備にかゝつてゐる、尙同地には區劃整理後は具體的に社宅施設を有する民間會社等にも一部を拂下げ社宅を建築せしめる方針である

國語講所長打合會

……臺中州能高郡に於ては去る二十日午前九時三十分から埔里小學校講堂に於て國語講習所長及講師の打合會を開催した、主催者側郡水郡守以下郡關係者全員出席、……

斗南街昇格祝賀會
終日全街は大賑ひ

【斗六電話】三萬斗南街民待望の斗南街昇格祝賀會は去る十七日午前十一時半より元斗南公學校講堂に於て……盛大に擧行……夜は提燈行列……

嘉義に模範教化區
近く優良區を指定

【嘉義電話】嘉義市では時局下に於ける教化事業が益々重大性を加へつゝあるに鑑み之が完璧を期する爲め模範教化區設定の計畫を進め之が作成を急いでゐる、之に依れば市內の優良區を模範教化區に指定し集會所を建設すると同時に皇民化施設を完備せしめ體育娛樂その他文化の向上、堅實なる民風を作興する爲めの推進機關たらしめる趣旨であり、その成果は大いに期待されてゐる

築港は生命線
期成同盟會員絕叫

【高雄電話】東港築港期成同盟會第二次大會は二十日午後八時から東港劇場に於て開催された……

消費米組結成

【臺中電話】臺中州大甲郡……

新店で文化講座開設
中堅青年養成が目的

防空打合會

【高雄電話】高雄州では來月……

鄉軍猛行軍

【臺中電話】大屯郡聯合分會では……

傳染病の季節迫る
出盛る青果に注意

【高雄電話】高雄市では昨今腸チブスの……

チフス蔓延
最近新豐郡が甚し

【臺南電話】臺南州下のチフスは……

無言の凱旋

【高雄電話】〇〇病院で……

白衣の勇士歸還

【〇〇電話】……

瀨谷司令官
馬公街で講演

【馬公電話】……

知事東石巡視

【朴子電話】……

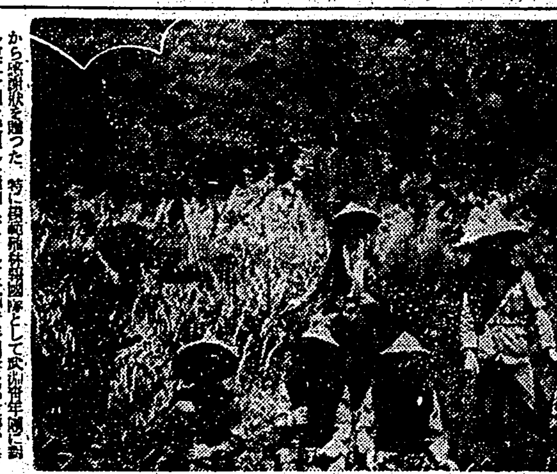

造林報國青年團表彰

牛乳業組結成

【臺中電話】……

防空不時訓練
近く臺中州で實施

【臺中電話】昭和十五年度臺中州……

宜蘭で漫畫展

【宜蘭電話】……

教化指導員再教育
青年道場で講習會

【臺中電話】臺中州下に於ける社會教化……

大越防空課長
二十七日赴任

林田村で競馬
廿三日に行ふ

【花蓮港電話】……

板橋祈誓大會

訓導協議會終る

【臺中電話】……

教員生活四十三年
"全國一"の女教員として表彰
東勢小荒井リウ女史

【臺中電話】六月一日から東京に於て開催された全國女教員大會に……

冬山庄聯合青年團
新團旗を迎へ結團式

【羅東電話】羅東郡冬山庄では……

大屯鄉軍大會延期

【臺中電話】……

農產物組清算

冗費を節し一千圓
玉川公學校職員兒童一同が
戰線の勇士へ慰問袋

【嘉義電話】嘉義市玉川公學校……

米の新購買帳
臺中市は配給量增加

【臺中電話】臺中市では……

忠魂碑の除幕式
斗南街で建立

【斗六電話】斗南街では……

殺人鬼の公判
傍聽券も用意

出所した僞刑事

鹿子木博士講演

【臺中電話】……

新舊市尹送迎會

自動車賃の値上げ申請

長炎外科醫開業

南投藥業組結成

國防獻金

竹中前郡守送宴

人事

囍なかだち

[illegible]

印刷職工入用

少年店員

女事務員

タイピスト

看護婦

內地人女子

女中入用

玉突臺

賣邸

賣家

電話商品券高價買入

神經衰弱に惱む人にネオネオギー

根氣精氣を付ける

神經衰弱の一徵候として根氣缺乏が擧げられる。讀書をしても今讀んだ處をすぐに忘れる。讀乍ら他の事が念頭に浮ぶ。直ぐに倦きる等。かゝる人にネオネオギーの內服がよい

頭重倦怠を忘れる

頭痛・頭重がする。不快感、倦怠感がある。眼が痛む。肩が凝る。これも神經衰弱の徵候であり、療法は榮養を昻め神經系にも好作用を與へるネオネオギーの內服を勸めたい。

グッスリ安眠する

神經衰弱に因る不眠の治療に催眠劑の濫用は弊害を釀しやすい。寧ろネオネオギーの如き藥物によつて胃腸の停滯を除き、神經への刺戟をゆるめるのが安眠への早道である。

眞に福音！

神經衰弱を治す藥はない——といふやうに世間一般の人に思はれてゐるが、……

ネオ　ネオギー

購入の御注意

正價……

日本微生物研究所

むつかしい交渉は先づノーシンをのんでから

最新職業 療術士

最新技術 塗工士

海員養成所生徒募集

日本海員掖濟會横濱海員養成所

日本海員掖濟會若松普通海員養成所

校長 沖貞男

中野高等無線電信學校

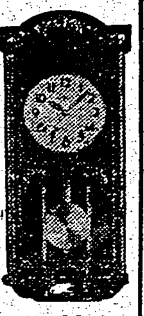

各種腕時計 柱時計 附屬品 卸

名古屋市中區南大津通三丁目

各種時計通信販賣卸販賣部

岩瀨時計本店

各種柱時計製造販賣の岩瀨

てんかん「ヒキツケに」

再發防止法

マジメナ副業……

儲かる椎茸

今が着手の最好機

進文館

節米にバナナ標語當選發表

一等（國債二百圓）一人

節米へ美味と滋養のバナナ食　愛知縣幡豆郡福地村菱池　大塚茂三郎

二等（國債五十圓）二人

一に節米　二に榮養　三に美味しいバナナ食　福島縣日和佐町戎濱　福家修

同

節米に鳴らせバナナの舌鼓、　川崎市生田一、七二　田中鶴吉

三等（國債十圓）十人

興亞の一日、バナナの一食　廣島　土井照雄

一億一食バナナで節米　北海道　千葉寅明

貯蓄で國債バナナで節米　大阪　宮前旭

節米が笑顏で出來るバナナ食　八幡　山本三次

節米は先づ榮養のバナナから　吳　長谷川弘一

おいしいバナナでたのしい食事　滋賀　藤田稔

バナナの榮養活かして節米　大森　川島藤子

一汁一菜一食バナナ　埼玉　間中松渢

節米に今日もバナナと主婦のメモ　濱松　久保田ゆき子

外國米より國產バナナ　福岡　朽網スヾヨ

佳作（國債五圓）五十人

[illegible]

◎同一標語は抽籤に依る

臺灣青果株式會社

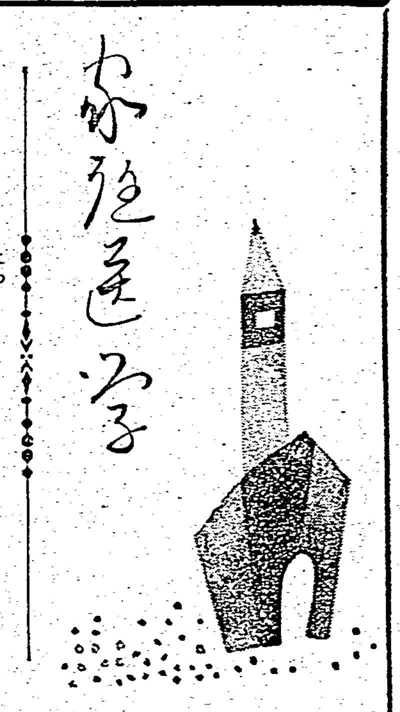

××××× ×××××

體質の弱いお子様に御注意

淋巴腺型・滲出性型・神經質型 何れにも共通する體質改善法

滋 滋養も服ませ、栄養分のある食物をも努めて攝らせてゐるが、どういふものか病身で少しも肥らない、といふお子様がよくあります。之は一見、何處に缺陷があるのか、解らない樣に見えますが、多くは生れつき、又は後天的の缺陷が體內に潜んでゐるのであります。

かうしたお子樣の體質は、次に述べる三種類の體質が二つなり三つなり重なり合つて、病弱の根本的原因となる場合が多いのでありますから、この原因を除かぬ限り如何に栄養分のあるものを攝らせても身につかないのは勿論のこと成長するに從つて、益々體質の弱點が大きくなり、種々の病氣を誘發するやうになるのです。

〔淋巴腺體質〕 淋巴腺にグリグリが出來、るいれきや扁桃腺肥大、アデノイド增殖等を來すのが特徴で、風邪をひき易く、一般に病氣に抵抗する力が弱いため、年中身體の何處かに故障が起きます。また腸腺淋巴腺體質と云つて、栄養障碍や消化障碍の症狀を現はすこともあります。

〔滲出性體質〕 乳兒時代から發育が順調でなく顏色が蒼白く、おできや濕疹やひび等に罹り易い體質です。喘息などもこの一種で、これから夏にかけて體中に頑固な皮膚病が出來るのを見ると可哀相な位であります。

〔神經性體質〕 お家庭で一番手古摺らされるお子樣です。身體が瘦せてゐて、感受性が頗る強く、怒り易く泣き易く、食べ物にも好き嫌ひが多いのも、かうしたお子さんです。

右に述べた樣な體質は、母親が虚弱であつたとか、妊娠中の栄養が不足してゐたとか、或ひは兩親の病的體質が遺傳してゐる事等から起りますが、生れてからの栄養の失調から、即ち一種の栄養不良が祟り祟つて、さういふ形に現つて來たとも云へますから、例へ生れつきでも、手當の方法によつて立派に體質を改善出來るものであります。

改善の三條件

環 境と栄養に注意すること 即ちよい空氣、よい日光、よい栄養の三つに主眼を置いて、體質改善を圖るべきであります。空氣や日光に就ては改めて說明する迄もありませんが、最も注意すべきは栄養であります。先づ胃腸機能を丈夫にして、自力で食物から栄養分を充分に攝取出來る樣にし、偏食に陥らぬ樣、栄養の補給に努めねばなりません。

藥 としては「強力わかもと」の服用が第一に推奨されます。この藥は胃腸の機能を強めると共に、栄養を補給する作用も強く、ビタミンBやホルモン性物質、お子樣の發育に有效なアミノ酸を始め骨格や齒牙を丈夫にする燐カルシユム等、人體の成長發育に缺くことの出來ぬ栄養素を多量に含んで居るばかりでなく、活性酵素と云つて栄養素を根本的に賦活して、その機能を活潑にする成分をも含んで居りますから、先づ胃腸が丈夫になり、體內の新陳代謝が促進されて食慾が進み血色が良くなり、病氣に對する抵抗力も强まり、虚弱體質が根本から強化改善されて來るのであります。

多産の婦人は早死？

◇…母體が栄養不良では強い子は生れません

『生めよ殖せよ！』と云ふ聲が今日程叫ばれなかつた時代でも、日本の婦人は多産の點では世界に有名でした。或學者の調べた所によりますと、日本人の一夫婦からは、平均六七人の子供が生れると云ふことであります。

ところが、國策の線に沿つた多産は誠に結構なことですが、大勢の子を產んだ婦人は、一般日本人の平均生命に較べると一七・四乃至七・四年の早死をしてゐることが統計に現はれてゐます。即ちこれは、妊娠前後における母體の過重な負擔のために、多產の母親が

壽命を縮めてゐる

ことを示すもので、寒心に堪へません。

妊娠すれば母親は胎兒の發育成長のために、多量の栄養を奪はれ出產すれば今度は乳兒のために、深山の母乳を供給しなくてはなりませんし、また姙婦には昔から飲み物や食べ物について、あれは惡いとか之は毒があるとか云つて制限されますから、之ではどうしても栄養は不足し、ひいては身體諸器官の衰弱を招く結果になるわけです。

では、多產婦人が早死を防ぎ、愛兒の體質をも向上させるにはどうしたらよいでせうか。

それには妊娠期間中も出產後の授乳期中も

充分な栄養を

攝らねばならないことは勿論ですが、近年ビタミンや無機鹽類などの必要が力說されて以來、一般の家庭でも、これ等の成分を含んだ食餌が、重んぜられるやうになりました。

しかし専門家の間で最も推奨されてゐるのは、綜合榮用酵母劑として有名な「強力わかもと」の服用であります。「強力わかもと」には、妊娠につき物の脚氣や惡阻の豫防には無くてならぬビタミンBをはじめとして、胎兒の齒牙骨格を作るカルシウム、燐等の無機質、胎兒の發育を助けると同時に母體の組織をも强めるグリコーゲン、リヂン、ヒスチヂン等の栄養素を豐富に含有し、その上多量の活性酵素をも豐富に包有してゐますから、之等栄養素の綜合的効果になる、細胞原形質賦活作用によつて、姙婦の胃腸は芯から強化され、胃腸その他全身機能を強化するので、各方面からの效果が相俟つて、母體は健康を取り戻し、丈夫な子を安產出來るやうになるのであります。

右の「強力わかもと」は廿五日分一圓六十錢、八十三日分五圓で全國各地の藥店に販賣されて居ります。

虚弱體質から 氣管支カタルに

（大阪）本村朝子

長女は、所謂滲出性體質とでも申しますか、常から風邪を引き易く、皮膚病でも治るのが遅く、重いので困つて居りました。殊に、昨年重い百日咳に罹つてから今度は慢性氣管支カタルになり、初夏の頃から食慾衰へ、體重は減り、顏色も惡いので、大阪の病院でレントゲン診斷をして頂きましたところ

主治醫のお話では「滋養より何よりも、食慾を增進させ、栄養を完全に攝らせるのが第一の法」とのことでした。

その時に思ひついたのが「強力わかもと」のことです。

取敢ず小瓶を阪急藥局で求め與へましたところ、まるでお菓子でも食べる樣に、ムシヤムシヤと食べ、大喜びでもつと呉れとせがむ有樣です、服藥をつづけてゐるその中に少し宛

食慾が增進する

様に感じ、咳も目に見えて減少しましたので、これに勢ひ付いて更に大瓶を買求めて、服用を繼續させました。

現在では顏に色がつき、體重も增加の傾向を取つて居ります。主治醫も、慢性氣管支カタルにしては恢復が早いとのお話でした。

腸チフス・赤痢・疫痢 内服豫防及治療非病原菌製劑

ヘテロケシ

各府縣御採用
非病原菌製ナル故副作用ナク無害安全免疫力強大ナル世界的發見藥

チフス用 一號 三〇錢
赤痢疫痢用 二號 二〇錢
團體用ハ御照會ヲ乞フ

東京芝公園 同仁製藥株式會社

癲癇 治療の革新

アレビアチン錠

包裝 三〇錠 一〇〇錠（他ニ粉末アリ）

藥鋪文獻お申越次第送呈す。各地藥店に有り 品切の節は直接本店に御注文を乞ふ。

Ⓟ 大日本製藥株式會社 本店 大阪市道修町 支店 東京市本町

別冊附録

三錢から十五錢まで

經濟な夏の洋風お惣菜

季節の、新鮮で安價な材料を使ひ、とても美味しい氣の利いた洋風お惣菜が手輕に出來ます

食慾不振に惱まされる夏も、この附録があれば、家中揃つていつも楽しく御飯が頂けます

三錢から十五錢まで 百八種の作り方發表

內容の一部＝茄子の洋風田樂▲南瓜のクリーム煮▲豚肉のテキ▲鰹のベタ焼▲白魚干の雜炊▲豆腐の狐ソース▲干蝦の炒り飯▲田園サラダ▲胡瓜のカレー煮▲卵の花の油炒▲野菜のポタージユ▲キャベツの玉子炒▲もやしと鯖缶のトマト和▲豚肉の一口揚▲南瓜のコロッケ▲豪華スープの雜炊▲茄子肉詰かけ▲いなだのバタ焼▲変生節のマヨネーズ▲鮭のコールド▲フレツシユ・サラダ▲胡瓜のスープ▲栗りオムレツ▲卵の花の油炒▲トマト▲豚肉とももやしの雜炊飯▲鯖のステーク▲豆ソース▲鯖のスープの雜炊▲トマトエッグス（その他満出）

組込記事 ▲外米の生パン粉の作り方 ▲玉子代りに大和芋の使ひ方 ▲外米混合飯の炊き方と頂き方 ▲ソースの簡單な作り方…… ▲鯨肉でハム代用品の作り方

評判愈〻高まる婦人大雜誌！

婦人倶樂部 七月號

今月もどうぞお早く書店でお求め下さい

別冊附録 新案 開衿シャツとワイシャツ 實物大型紙

開衿シャツの特長 ▲暑い折や運動の際に便利なやうに新工夫したもので、袖先はヒジの邊から自由に折りはづし出來るやうに釦掛にし、時に應じて半袖にも長袖にもなり衿を立てればワイシャツにもなります。

ワイシャツの特長 ▲今迄のワイシャツの缺點を除いて經濟と實益を兼ねた理想的新型です。袖丈や袖巾、身丈を簡約し裾に紐を入れたのでズボンの上に出る様な事は絶對なく着心地のよいのが特長です。

仕立はごく簡單、手縫で市價の半値で出來、型が上品で丈夫で經濟な點が自慢

どちらも十四吋、十四吋半、十五吋、十五吋半、十六吋の五種類あります。

市價の半値で出來ます

女性新道 菊池寛
女性に深い同情と理解を持つ菊池先生が新時代に強く生きる婦人の道を說いた珠玉篇！

良人讀本 式場隆三郎
夏の女、人妻の裂、妙齡夫人その他男とは？女とは？と心理を醫學的に解剖した興味記事！

債券の利殖法＝金田金六
債券による有利確實な利殖法あの手この手を發表大評判！

親子三代の貯金リレー感激實話
一ヶ月五圓から初めて二萬圓、三代かけて完成した貯金談

▲仙臺陸軍幼年學校を訪問するの記＝伊福部敬子

勇士の遺家族相談員の座談會
▲夫の留守に父や夫や子を捧げた遺族の方々の温い相談相手として活躍される遺族相談員の方々の涙と血の尊い體驗。遺族方は勿論、銃後一般の方々にも御熱讀頂きたい記事

八大デパート腕比べの戰時食糧献立發表
美味と經濟と栄養を兼ねた理想食を目指し都下八大デパートが考案した理想献立表。

暑さに負けぬ肺病患者の食慾增進法
恐さと食慾不振をどうして征服するか？東京府立清瀬病院長、岡部郎博士が肺病患者の心得を詳しく發表

▲私の母＝伊藤道海
▲現代名士の感話集＝夫に感謝した話・妻に感謝した話
▲戰亂の歐洲に活躍される我が大公使の留守宅訪問
▲野菜果物利用の化粧水
▲切符制の話＝前田梅松

樂天・靜波 新支那報告漫談
西村樂天と井口靜波兩氏の面白い漫談會。

悲劇の種はどこに？

夫婦の問題座談會

恐ろしい悲劇の種はどうして蒔かれたか？それは誰の罪か？內緣關係や貞操觀念の不足、妻の無理解、家族間の無理解等から起る悲劇を興味ある實例を引用して論議した座談會。

▲高められる女性の立場＝大井靜雄
▲愛兒の家庭教育＝赤井米吉
▲武人の妻＝栁原燁子
▲時の問題早分り＝岡村二一

古典名文鑑賞（枕草子の巻）片岡鐵兵
枕草子を一流の名文で分り易く解說して下さいます

愛染椿 川口松太郎
夫から夫と引つきりなしに押しよせる苦難の嵐に波瀾く間もない榮子哀れ！映畫化されて人氣は大沸騰！

小說欄の大壯觀

現代小說 幾山河 武田麟太郎
感激小說 父なきあと 氏原大作

現代小說 妻の天國 菊池寛
則男の不信行爲に憤慨して良夫の許に身を寄せた晴子の其の後は？

現代小說 生產化粧 竹田敏彥
折角の女性を間際されて危機に立つた恵子と可憐な少女朝子の運命

時代小說 彩情記 吉川英治
戀と罪との板挾みに美女登女の涙は盡きず。愈〻大評判の名小說！

評判特輯 夏の實用子供用品の作り方 誌上講習
▲タオル一本で作つたアツプリケの赤ちやん用腹掛▲仔猫型の幼兒用お帽子▲兎型の幼兒用お伽靴▲三、四歲男兒用ロンパース▲四、五歲女兒用海水着▲四、五歲女兒用海濱帽子▲四、五歲女兒用海濱服▲四、五歲女兒用ロンパース▲五、六歲女兒用パジャマ▲七、八歲少女用ドレス。作り方は簡單でどなたにもすぐ出來るのが特長！

評判特輯 夏の實用新手藝品作り方 誌上講習
更生品や新案物などお子樣大喜びの實用品ばかり發表!!
▲小花模樣のビーズ・ハンドバツグ▲ペンテツクスの若向きハンドバツグ▲小花模樣の美しい草履表▲殘り糸を利用した洒落の草履表▲海模樣の氣の利いた手提袋▲つゞれ風の上品な手提袋▲殘り絹の若向き手提帶〆▲金具なしの手提時計バンド▲洋服の殘ら殘りでトランク代用の新案ベルト。どれも手藝專門の先生方が作り方を指導

評判特輯 夏の小兒病の豫防法と治療法 誌上講習
夏向きの流行手藝品が、どなたにも驚く程立派に作れます
醫學博士竹內薫兵先生 醫學博士小田正曉先生 指導
夏はお子樣にとつて油斷の出來ない季節です。命とりといはれる疫痢をはじめ、消化器系、腦神經系、呼吸器系の諸疾患について、小兒科の權威竹內、小田兩先生が、正しい豫防法と適當手當の方法を、誰方にもわかるやうに詳しく指導して下さいました。この記事こそお母さま方の見逃すことの出來ないものです。

定價六十錢 送料六錢五厘

東京小石川 大日本雄辯會講談社

この廿四日までに 防空家庭班を設置
臺北市で組織要領等が決定

臺北市では既報の如く防空自衛のため警防團、消火管制並に救護防毒及び防火に關する應急施設を實施し本市防衛の完璧を期すべく二十四日から行はれる第三種防空訓練の日までに全市一齊に亙つて防空家庭班の設置を急いでゐるがこれが設置要領は次の通りである

△組織　隣接する五世帶乃至二十世帶を以て構成する、班に世話役を設け防衛實施に際しては班を指揮せしめ平素にあつては班内各般の世話を爲さしむる、世話役は申合に依り輪番であるが世話役一時不在の時は代理者を定め置くものとす、防空家庭班は區長これを統轄する

△行動の要領

一、各家庭の行動――各家庭の戸主又は家長（不在のときは主婦）は防衛に關し次の通り對處するものとす、即ち發見あつた時は班内に對し相互に通報し又事故發生に關し知悉した時は班内に通報すると共に世話役に報告するものとす、前記の通報は「火事」「燒夷彈」「瓦斯」等と連呼し班内に通報すると共に世話役に報告する、全家族外出し又は老幼婦女子病人のみ居殘る場合は豫め隣家に其の旨知らしめ置く事、各家庭は平素防火用砂若干及び左の防火器具の内一種以上を用意し置く事

水槽（風呂桶、四斗樽、甕）及バケツ、消火器、水道用ゴム、ホース若干

警戒警報發令せられた時は燈火管制準備を完了し成るべく多量に水を貯へ防火用砂と共に戸外及各階適當の箇所に準備して置く事

二、班としての行動――防空家庭班は向ふ三軒兩隣協力する事により實效を收め得るものであるから各種通報連絡を爲し災害發生するに際しては各家庭災害防止に協力すると共に各々自家の警戒を要する事に付ても豫め其の方法を研究し班への通報は區長の指示に依る警報の傳達、燈火管制の實施、防毒、救護等に關しても各班毎に同じ團結を以て相互に協力援助し防衛に遺憾なきを期するものとし世話役は班内申合に依り豫め細部の計畫を樹てて置くものとす

尚其の他百貨店、寺院、教會、銀行、會社、工場、興行場、寄宿舍、アパート等にして多人數を收容しある箇所は防衛實施に關し前記各項に準じて屋内處置計畫を樹て關係區長に報告する事となつてゐる

三、現在全市に於て夜間と稱するは午後七時四十分より翌朝午前六時迄とし此の間燈火管制を實施するものとす

臺北市内を三區域に分け 一晝夜づつ實施
十五年度第一次の第三種訓練

昭和十五年度の臺北市に於ける第一次第三種防空訓練は既報の如く市内を三區域に分け左記日割に依り一區域一晝夜づつ實施する事となつた、即ち

▲第一日　二十四日午前六時から二十五日午前六時まで城北、東北兩地區

▲第二日　二十五日午前六時から二十六日午前六時まで城東、城南、松山各地區

第三日　二十六日午前六時から二十七日午前六時まで城內、城西兩地區

となつて居り訓練實施に際し城北東北兩地區に於ては官舍前公、下奎府町派出所、永樂公、大稻埕公、太平公等、城南、松山各地區では錦小、幸小、第三消防詰所、松山、市役所等を、城內、城西兩地區では總督府、公會堂、老松公の各所より警報用サイレンを訓練日だけ吹鳴する事となつてゐる

今回の訓練科目は警戒警報、空襲警報、燈火管制の二科目で統監部は臺北市役所とし市役所內に統監本部を置き訓練時間中における訓練の狀況及び防火防毒と演習を行ふ事と決定した尚臺北市では第三種防空訓練實施にあたり市民の周知すべき注意事項を左記の如く發表した

一、本訓練期間中警報用サイレンは前記の區分に依り吹鳴するが右サイレンの吹鳴を該當地區以外に於て聽取するも防衛に關する行動は控へる事

二、警報訓練日に於て該當地區內に居住する者は成るべく訓練を受くる爲在留する事

寺內大將きのふ來臺
けふ在北部隊と陸軍病院訪問

軍事參議官寺內大將は二十一日午後五時四十分臺北飛行場着の內臺定期便で芳賀副官を隨伴來臺した、飛行場には牛島軍司令官、酒井參謀長、谷口憲兵隊長、後藤臺北州知事、森岡總務長官、[illegible]、川村、宮木兩知事、木原臺北市尹など官民多數の出迎へを受けて休憩室に入つたが、ここで牛島軍司令官、森岡長官と暫し歡談、挨拶の辭彼を交へては いやあ御機嫌よう の連續、記者の質問を前にしても 何もいふことはないよ

といひ乍ら在北記者團と會見したが、時局問題や政治に關聯したことは一切禁止といふわけで

軍事上の視察で飛廻つたが臺灣に來たのは特別の意味はない明日は在北部隊、陸軍病院を訪問しようと思つてゐる、僕が行く

ところ必ずお天氣になるといふがどうだ、臺北も朝はちつとひどく降つてゐたのではないかアハハハ

と血色もよく一廻り肥えた大將は笑つて自動車に收まつた、斯くて大將は小林總督を官邸に訪ひた後牛島軍司令官と會見、大正ホテルに投宿した、二十二日は臺北神社に參拜、在北部隊を巡閱、陸軍病院に負傷勇士を慰問、二十三日南下することとなつてゐる

（寫眞は寺內大將と出迎への牛島司令官、森岡長官）

臺灣を中心とした航空界の諸問題
日高課長打合せから歸る

日滿航空路問題其他に就き中央と打合せの爲め去月末より上京中であつた交通局遞信部日高航空課長は二十日歸臺し次の如く語つた

日滿航空路 航路區間、內容回數等に付各方面と打合せて大體に決定を見、去る十日より第一回飛行を見るに至つた日滿路は現在の所東京を出發點として居るがこれは人員、資材の關係上であつて、東京、臺北間は既定線であつて行はれて居り之は特殊なる國內線であつて國際線としては飽くまでも臺北飛行場が基地となつて居るのだ、此の點一般に誤解がある樣だが國際線日滿路の基地が臺灣である事ははつきりして居る且つ國防線航空の將來を考へ防空關係の點を考慮に入れると臺北が國際線の基地であると云ふ事が必要ではないかと思ふ

島內航空路線の充實 內臺間は相當の距離にある萬一連絡杜絕の際を一日程度の間を考へると島內に航空關係の人的物的設備の一定數を常に保有する樣な施設が必要だと思ふので此の點本年度の實行豫算來年以降の豫算に考慮して貰ふ樣各關係方面に頼んで來た

內外地打合せ會議 內容は云へぬが航空は廣範圍に亙る關係上內外地間に緊密な連絡を必要とするので、東京中拓務省、朝鮮、關東局、滿洲事務局、樺太、臺灣、南洋各地が集つて航空に關し打合せを行つた

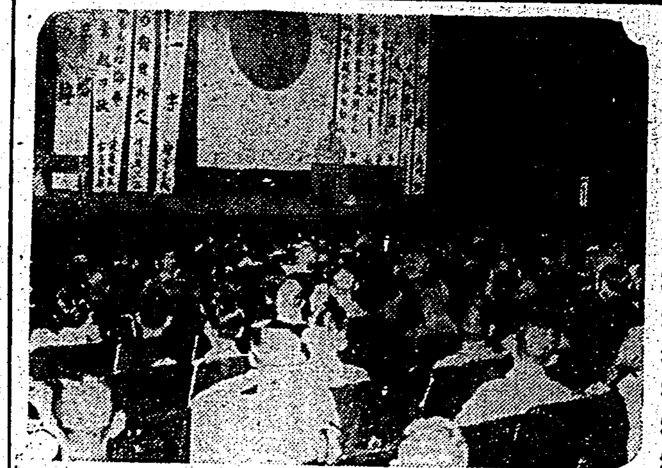

舌端火を吐く 排米の大獅子吼
市民に多大の感銘を與ふ

米國政府の蔣政權援助と日本に對する壓迫に對して市民の間に澎湃と湧き立つた排米運動に呼應し國民大會臺北市民有志は二十一日午後八時より市公會堂に於て國民大會を開催、西川純氏の開會の辭に始つて神村三郎、田中一二其他諸氏相次いで演壇に立ち排米の強化を力說、中途、安田勝次郎氏議長となり國民大會の決議に入つて左の如き決議文を滿場一致可決、之を關係要路に打電することとして引續き頭山滿氏其他各方面より寄せられた祝電を披露の後再び演說に移り竹井十郎、渡邊國武、佐藤敬久治其他諸氏に依る舌端火を吐く排米の獅子吼は會場を埋める市民大衆に多大の感銘を與へる所あり同十時半盛況裡に同大會を終了した

決議文　世界の大革新を目差す第二次世界大戰は現に歐洲及び東亞の天地に於て展開されつつあり英米佛の自由主義資本主義世界制覇は既に沒落し其の飛沫は遂に蘭領東印度及佛領印度支那に及び東亞の風雲洵に急なるものあり、偶々米國に於て米國政府の不法なる蔣政權援助問題を惹起して國民の憤激を買ひ、之が斷乎對日敵性に對して膺懲の鐵槌を下すべき秋は至れり、而して日本の東亞新秩序建設の決意は益々固く外、外交政策を根據し內、國家革新を斷行して皇道日本の大精神、八紘一宇に依る所の世界新秩序の建設に一路邁進せんことを期す

右決議す

昭和十五年六月二十一日

臺北市公會堂に於て

國民大會

泊交通局總長 けふ高砂丸で上京

泊交通局總長は二十二日基隆出帆の高砂丸で上京するが用務は來る二十七、二十八の兩日本省に於て行はれる日滿支交通連絡會議に出席の爲で約四週間の豫定である

燒失官衙の復舊工事
資材優先提供の手配成る

【東京二十一日發同盟】至急官衙では新廳舍火災復舊に急速萬全の跡策を樹て大藏省營繕管財局の要求する復舊資材は優先的に提供する事になり二十一日朝營繕管財局との間に種々打合せをなした、復舊資材として差當り必要とされて居るものはトタン板、木材、セメント、スレート、硝子、官廳用紙等が夫々要求のあり次第配給し得る準備を整へ又タイプライター、ヤスリ、謄寫版の如きは製造が禁止されて居るが之等に對しても製造を許可する方針であり、用紙の如きも翌月分を繰上げ配給する等復舊に萬全を期して居る

避雷針の調査が必要
中央氣象臺員の談

【東京二十一日發特電】二十日夜突如帝都を急襲した雷雨は大藏省など大手町の官廳街一萬六千坪を一瞬にして燒野原と化してしまつた、物資節約の折柄この被害は餘りにも大きく、天災とは云へこの災禍をなんとか豫防する方法はなかつたか、これは單に今度だけの問題では無いので中央氣象臺に雷と避雷針の關係を聽く

なにしろ隨分長く天氣が續いた上に急に大雨があり又その翌日雷がかつたので十九日頃から雷雨の氣配が見えたので、ラヂオの臨時ニュースで再三警報を發した次第で從來も雷の對策は遞信省、電氣會社とは連絡をとつて萬全を期してゐたが一般に對する雷豫防は今年から始めたばかりなので具體的對策が出來てゐないやうでこんな災害を招いて殘念だ、被害を豫防するには先づ避雷針を良く調べて故障のないやうにして置くことが大切、昨日も避雷針のアースが不完全であつた爲め却つて落雷を誘致する結果となつたやうだ、アースが完全なことが大切でこの點氣象臺の避雷針なども現に何回も落雷してゐるのだがなんの被害も受けないのだ、これを機會に一般でも一應避雷針の調査が必要だ

各廳員ら大童の活動を開始

【東京二十一日發同盟】大手町官廳街の燒跡大手町交叉點から神田橋に至る線路には大藏省、商工省、鐵道局、營林局等から搬出された書類が山と積まれ職員總動員がこれを監視し山積された書類は續々トラックで移轉先に輸送され、赤、青、黄とりどりの腕章を付けた職員が移轉先の部署との連絡、燒跡の整理に忙殺されてゐる、大藏省の石門には「豫算局は正金東京支店、國民貯蓄獎勵局及び預金部資金局は日本勸業銀行へ、營繕管財局は大藏省新廳舍へ、[illegible]

宮木知事桃園、大溪兩郡の初度巡視

【新竹電話】宮木知事の桃園、大溪兩郡初度巡視は二十日滯りなく終了、同夜八時歸廳した、因みに當日兩郡守より知事に報告された將來施設を要するもの及び望まれてゐる重要事項は左の如くである

桃園郡

一、皇民化對策其他文化施設（神社、國語普及、寺廟整理後の對策、青年教育の教化擴充、國語普及計畫、農業補習教育振興、家政女學校設置、桃園街市區計畫並に都市計畫樹立）

二、產業對策（農山漁村振興方策、米穀增產、畜產調整、漁港又は船溜設置並に漁民招致、道路整備其他交通上の合同等）

三、經濟對策（戰時經濟構成強化）

大溪郡

一、大溪、角板山間自動車道路開設

二、法院出張所設置

時局經濟法令講習會
七月一日より六日間 臺北市公會堂で開催

臺北州警務部では最近各種經濟統制の新法令が次々に發布施行せられるに鑑み、之を一般に理解徹底せしむる目的を以て七月一日より六日迄六日間臺北市公會堂に於て時局經濟法令講習會を開催することとなり、[illegible]二十五日を限り受講者の申込を受付ける事となつた此の講習會は各方面に於ても時局柄重要なものとされ受講希望者も多數に上るものと見られてゐるが[illegible]

講習科目及講師は左の通りである

七月一日（月）物資配給統制並に販賣價格等の各種統制法令（商工課）

二日（火）物價統制に關する件（商工課）

三日（水）賃金統制に關する件、勞務統制に關する件（商工課）

四日（木）會社利益配當及資金運用に關する件（金融課）

五日（金）物動計畫に關する件（企畫部）米穀配給統制に關する件（米穀課）

六日（土）最近經濟統制法令に關する件（保安課）

因みに講習時間は土曜日の午前中を除き毎日午前中は九時から正午、午後は二時から五時迄である

赤堀知事けふ內地へ

赤堀新竹州知事は上京の爲め二十二日出帆の高砂丸にて內地に出張する

傷痍勇士の武勳を讃へる
那覇に於ける寺內大將

【那覇電話】軍事參議官寺內大將は沖繩縣下傷痍軍人就業狀況視察のため廿日入港の臺灣丸で副官芳賀少佐、陸軍省[illegible]少佐を隨へ來沖、縣知事、松田司令官以下官民有力者、愛國、國防婦人會員、男女中小學校生徒、在郷軍人會員等の盛大なる出迎へに上陸、記者團の包圍陣には流石の大將もタヂタヂ「今回の使命は視察だ、今はなんにも云へぬ」と記者團の質問を封じ、標識に整列の官民代表に挨拶の禮をとりつつ步を進め傷痍勇士の前に來るや

どこの戰鬪に參加したか、俺の部下もゐるんだね

と言葉をかけ、更に國防婦人會員の一團に對しては温かい言葉を與へ、更に傷痍勇士に對しては

傷はどうだ、銃後でシッカリやつて呉れ

と武勳を讃へ、小學兒童の頭を撫でるなど六尺豐かな大將は顏をニコニコさせながら行列の中を通過それより自動車で官幣小社波上宮に參拜、[illegible]一應休憩所に入り午後一時より奧武山公園內の護國神社に參拜

まにら丸高雄まで航路を延長

【基隆電話】內臺定期船の繫留を緩和する目的で內臺定期臨時船として就航したまにら丸は今度神戶―基隆航路を更に高雄まで延長する事になり、既にその第一航海を終へて二十三日基隆に着くが高雄着は二十四日である

同船の基隆、高雄間運賃は一等十五圓、二等七圓、三等五圓である

"映畫と講演"の夕
今夜基隆双葉校で開催

【基隆電話】基隆市では一般市民に對し時局認識の徹底を圖るため二十二日午後七時から双葉小學校講堂に於て州後援のもとに"映畫と講演の夕"を開催し、南支派遣軍報道部編纂、督府臨時情報部作製の文化映畫"廣東"外數卷の上映と、府外事部大塚事務官の、"新生廣東"と題する講演が行はれるが學生以下子供、國語を解しない者服裝の不體裁な者は入場をさせないことになつてゐる

皇軍の武勳を讃仰
汕頭上陸一周年記念日

【汕頭二十日發支局特電】皇軍汕頭上陸一周年記念日を迎へ二十一日午前九時より中山公園に於て招魂祭を擧行した後、午前十時より同所で盛大なる記念式典をあげることとなつた、記念式典は日華主な軍官民五千名出席し、心ゆく許りに忠勇果敢なる皇軍將兵の赫々たる武勳を讃仰した後、日華兩國の萬歲を高唱する醮になつてゐる、右を終つて午前十一時より各部隊慰問相撲大會あり午後五時より祝賀園遊會を催し日華交歡をなす筈である、尚夜中中華戲院で行はれる映畫大會、花火大會はともに昂揚する祝賀氣分を更に湧立たせるものと見られる

街は祝賀の一色

【汕頭二十日發支局特電】永久に記念すべき皇軍上陸一周年記念日を明日に控へ二十日の汕頭は全市を擧げて歡喜に沸る、催し物に參加し各所に溢るる祝賀氣分を沸立たせた、午後七時半より中華戲院で行はれた祝賀演藝會には高井師團長、黑田中佐、織田海軍武官等列席し、[illegible]の叫びは[illegible]衆一同に大なる感銘を與へた、一方時を同じくして小公園前で行はれた市政府主催の野外演藝會も盛況裡に終りかくて最後の家族慰提燈行列は參加者實に無慮二萬、中山公園を振出しに市內を一巡し皇國日本の萬歲を興亞の空に唱へ旗行列は一萬餘名の市民が參加し全市を火の海、歡喜の坩堝と化せしめて來るべき明日の盛典の歡喜を誘いだ

富士のフイルム　ネオパンクロ・ネオクローム

伊國美術の複寫展
けふ教育會館で盛大な開幕

日伊親善並に文化提携目的の伊太利美術複寫展は督府情報部、文教局同主催で二十二日から二十五日まで臺北市教育會館で盛大に開催されることになつた、會場を飾る二百二十一點の複寫並に寫眞は我も歐洲文化の先驅者たるイタリア藝術の粹であり華やかな藝術の華を咲かせた文藝復興時代の作でエトルリヤ時代からローマ、初期基督時代、ロマネスク、ゴシック、ルネサンス、バロックの時代に亙り餘す所なく伊太利文化の過程が網羅され又は復興運動の先驅フロレンス時代の華美なる建築、彫刻の紹介寫眞があり近代伊太利の藝術に結ぶ日伊親善が美しく會場を飾してゐる、尚二十二日は招待日で午前十時開場式を擧行官廳關係者多數が參列し、在臺東京駐剳伊國代理大使コルテーゼ氏の同展開催を祝す左の如きメッセージが代讀される

臺北市に於て伊太利美術寫眞展並に風俗寫眞展開催されるに當り臺灣に於ける最初の快擧を祝し併せて之に對し御盡力下さる督府その他關係方面に對し衷心より謝意を表すると共に市民各位の藝術の偉大性と伊太利の風致美に對する鑑賞眼を具有せらるる事を知り欣快に堪へず尚昨年來滯日より伊太利に贈られたる女學生生徒手藝品に對する御禮の意味に於て寄贈したる伊太利女學校生徒手藝品若干點が同會場に展示されたるを慶祝し本計畫が全日本並に美術愛好者に對する良き協力となり之に依り聊か日伊兩國の親善に貢獻するを得ば本官の最も欣幸とする所なり

尚同展は無料公開であり一般市民の鑑賞を希望してゐる

野村泉月氏の個展

本島日本畫壇中堅作家にして秀麗な畫法を以て美人畫を描く野村泉月氏の美人畫個展は二十二日から二十四日までの三日間（自午前九時至午後六時）臺北市鐵道ホテル餘興場で臺北在住有力者の後援で華々しく開催される、陳列作品は約五十點何れも同氏得意の彩管を揮つた力作である

廣東の金曜會で始政記念日奉祝

【廣東支局特信】[illegible]

臺北稻荷神社の例祭

鄕社臺北稻荷神社の例祭は來る二十五日午前九時より幣帛供進使木原市尹參向の下に盛大に執行される

神道夢想流杖術の試演會

海洋少年團指導者實修所講師として總督府が招聘した海軍特務中尉田村啓一郎氏は神道夢想流杖術の達人で日頃から男女青少年の武道訓練として之が普及に努力して居り、來臺を期に臺北州警務所杖術教師塚本武夫氏と共に二十二日午後一時より府一階食堂で試演會を催す事となつた

觀音山へハイク

趣味登山會主催の觀音山ハイク登山行は廿三日（日）行はれる、同山は三峽奧にあり鹿窟尖と熊空山の中間に雄大な山容を持つ山で險阻な處があり登くくりのスリルが滿喫出來るコースは板橋驛前バス大豹、主山大豹、三峽間徒步で行程二十二キロ、參加費八十錢集合は當日午前八時迄に萬華驛前一般參加を歡迎してゐる尚參加者は手袋を携行されたいと（雨天中止）

大尖山へ登山 [illegible]山岳會主催の大尖山行が二十三日（日）行はれる同山は汐止驛南方にあり山頂より東方一帶の展望は絕佳であるコースは汐止より南へ茶畑を登り頂上に向ふ時間も同コースである行程十六キロ集合は當日午前八時五十分までに臺北驛（乘車）へ[illegible]十八錢（雨天中止）

趣味同人會の書畫骨董卽賣展

今、明兩日本社講堂で

趣味同人會では二十二、二三の兩日午前九時より午後六時まで、本社三階講堂にて、會員蒐藏の書畫骨董卽賣展を催す

元人[illegible]の湖石鷙花圖、鄭板橋の竹圖、胡之[illegible]の花卉圖、陳鴻壽の聯幅、西園寺公他諸名士の尺牘、乃木兒玉將軍の書等の書畫や、田黄の印材、甲冑四領、古銅大花瓶、各種寶劍、赤絵水差、刀劍、茶具等、凡て一千點が一堂に集められてゐる

（寫眞は出品物の一部）

新竹春競馬
第二日番狂はせ續出

【新竹電話】雨に祟られ通しの新竹春競馬の第二日目（二十一日）は豪雨續きで二十五米の降雨の爲めに馬場のコンジションも不良で番狂はせ續出であつた

◇第一回騎乘速步三八〇〇米（一二頭立）1タマトリ（宇治野）二分三七秒二（新竹競馬新記錄）2ミスチニワウ　3サクセス、單六圓八〇錢　複五圓五〇、一二圓五〇、六圓四〇

◇第二回抽籤古馬一六〇〇米（一二頭立）1ミサヲ（又村）二分五秒、2ダイトン　3ナンホウ、單三〇圓八〇、複一二圓八〇、八圓三〇、一〇圓三〇

◇第三回新古呼馬（乙）一八〇〇米（六頭立）1タイナンニシキ（吉浦）二分一五秒三、2ペイキリシマ、單九圓九〇、複五圓六〇・五圓二〇

◇第四回新古呼（乙）一八〇〇米（六頭立）1ベーカップ（淺野）三分一六秒三　2、フクムスメ、單一九圓、複一〇圓五〇、二五圓二〇

◇第五回騎乘速步三六〇〇米（十二頭立）1エビス（越）七分五〇秒二　2クシロホッカイ　3アルバー、單一二圓八〇、複六圓六〇、一〇圓

◇第六回新古呼（丙）一六〇〇米（十一頭立）1カチクラ（藪田）二分一二秒四　2ヒメキン　3コウ三ニ1フオード　單六圓、複五圓、七圓、五圓

◇第七回新古呼（丙）一六〇〇米（十二頭立）1ヨウヨウ（越）一分五九秒一、2アワジヒメ、3アキゴールド　單二八圓八〇、複七圓三〇、七圓九〇、一一圓五〇

第八回新古呼（丙）一六〇〇米（十一頭立）1オールレン（外園）二分五秒四、2ミスズカップ、3マンリ　單五〇圓（特配一圓）、複一七圓一〇、七圓五〇

◇第九回抽籤古馬一六〇〇米（十頭立）1ズイラン（越）二分七秒三、單一三圓、複五圓九〇、十圓五〇、七圓一〇、一六圓六〇

◇第十回新古呼（乙）一八〇〇米（六頭立）1ニウシニン（又村）二分一八秒三、2ダイシブン、單一二圓九〇、複六圓四〇、一一圓六〇

◇第十一回新古呼（甲）一八〇〇米（九頭）1タマガワ（淺野）二分一二秒四、2ヤマトダマ、3コードー、單一〇圓九〇、複五圓八〇、五圓九〇、七圓三〇

◇第十二回新竹特別　一二〇〇米（四頭立）1スピー一分四三秒一、單一三圓七〇

因第二日目の總投票數は一萬九千十四票であるがその內譯は左の通りである

單　五千六百三十四圓

複　一万三千三百八十圓

であつた

定期航空

△內臺定期航空（下り）二十一日午後五時四十分臺北着乘客は森田[illegible]、三浦一郎（寄途）他三氏

けふの天氣

△臺北地方　南西の和風時々雨

△北部地方　南西の和風時々雨

△昨日の溫度

最高　三〇・二度（午後二時）

最低　二三・四度（午前六時）

（臺北測候所發表）

送金小切手紛失廣告

一、番號　GO三二四七一號

一、金額　一金七百六拾五圓

一、振出年月日　昭和拾五年六月廿日

一、依賴人　大永商店

一、名宛人　持參人

一、支拂銀行　彰化銀行高雄支店

右送金小切手紛失候間以無效ト致候ニ付此段廣告候也

昭和拾五年六月廿日

株式會社彰化銀行臺北支店

日本郵船（基隆出帆）
門司、神戶行　大和丸　六月廿八日午前十一時
富士丸　七月二日午前十一時
大連直行　門司丸　七月十日午後二時
香港、歐洲行　箱根丸　六月二十五日
上海內地行　伏見丸　六月二十九日

大阪商船（臺灣出帆）
高雄まで樂に行ける　巨船まにら丸
基隆發　六月二十三日後五時
高雄着　六月二十四日後一時
基隆、高雄間運賃　一等十五圓・二等七圓・三等五圓
高雄から基隆へ　高雄發六月二十八日後一時

東亞海運（基隆出帆）
門司行（香港經由）[illegible]
上海行（福州經由）[illegible]
南支行（廈門經由）[illegible]

辰馬汽船（基隆出帆）
辰和丸　廿一日　基隆發
辰宮丸　下旬　高雄發

大連汽船（基隆出帆）
西安丸　六月廿四日　後五時
山西丸　六月廿八日　正午
丸一組

ニュース映畫會
聖上陛下神宮山陵御親拜
日本大學に凱歌擧る
疾風怒濤パリーへ！重慶大爆擊行
火を吐く北歐の熔鑛爐
夏が來たみんなで泳げ
日本民謠の輯　戰ひのあと
夢の浦島
日本公會堂

第五回決算報告　義和茶行
第九期決算報告　東光株式會社
貸借對照表　東光興業株式會社
第卅期決算報告
林本源維記興業株式會社

當社臺北出張所員宍戸眞人ハ今般社ノ都合ニ依リ解雇仕候間今後當社トハ何等關係無之候條此段廣告候也
國際運輸組

新製品 △ソレリユム▽
用途　床上張用理想的敷物
特長　腐蝕せず、足觸り快感掃除の際は水掃きですべらず、リノリームの樣に油掃きでなく強く經濟的建築界上敷の大王なり
耐久力強大
△KM式石綿雨樋▽ タクホ式ソレッド管
鉛管、鐵管代用の排水に送水、給水管に腐朽せず、衛生無害なり
製造販賣元 日本アスベスト工業株式會社 臺北市明石町一ノ九〇番地

耳鼻咽喉科 片田醫院 基隆市日新町二丁目 電話一三七七番
小兒科 信生堂醫院 末廣町二丁目三 電話五五五〇番（病室完備入院隨時）丹田豐子
皮膚科 泌尿器科 性病科 三能丸醫院 大和町二丁目一番地（公會堂正面前）電話四八五五・七六三六番
防衛團に竹腰の國防服
診療開始 專門 肛門病科 花柳病科 泌尿生殖器病科 保生醫院 臺北市下奎府町二ノ四九 醫學士 張秋朝

祝臺北驛落成
土木建築請負 池田組 臺北市若竹町二ノ一〇 電話貳〇四七番
建築材料商 堀內商會 臺北市京町二ノ一六 電話三三九二番
金辰商事株式會社
金物商 川本秀助商店 臺北市京町二ノ一七 電話三九一五・七五六一番
洋家具裝飾商 橫山商店臺北支店 臺北市京町二ノ一三 電話二〇七二番
臺灣石材株式會社
金物類と電氣工事 高進商會 臺北市京町三ノ六 電話三三八・四〇八番
折詰辨當仕出 辨金本家 臺北驛前 電話五四〇五番
臺北市南旅館組合

好調の女子部
特筆に値する新人達の躍進
州下中等水上後記 (3)

二女の不參 は惜しかつたが、番外として一女の新人がフルコースで元氣な所を見せてくれたので[illegible]は感じられなかつたが、何と云つても出場[illegible]一校ではまるでにならぬ。一女もやつと[illegible]になりかけた[illegible]多[illegible]を[illegible]り出した役で、[illegible]に[illegible]が折れるであらうが、[illegible]を[illegible]して出[illegible]して居る中に[illegible]化されて來るものである事を銘記しての[illegible]を[illegible]に期待し度い

大會新記錄 は[illegible]に[illegible]いが中でも光つて居るのは[illegible]の五十米[illegible]に於ける三十四秒五と百に於ける一分十七秒二で之は現在のコンデイションとしては全日本的に立派なものである、今年度[illegible]の所では日本[illegible]と思ふ百に一分十五秒を切る新記錄を今年も[illegible]出來る事は[illegible]しい、フオームを[illegible]にする必要は[illegible]に無いが、[illegible]過ぎて[illegible]だけは[illegible]である、ダッシュの[illegible]十分注意し[illegible]手が[illegible]に[illegible]出來る限り[illegible]の[illegible]を[illegible]く[illegible]心掛けられ度いと思ふ、さうした

適正的練習 方法はよく[illegible]知の事と思ふし、又自分で工夫するのが一番いい事である。同[illegible]は[illegible]百及四百に一層強くなれたら百に於ても更に一段とタイムの上る[illegible]で、少くも二百位はもう[illegible]二分が切れなければならぬ筈である、吉[illegible]の二百[illegible]に於ける三分三秒七及四百の六分卅九秒三も[illegible]の所全日本的のもので立派なものだが、同[illegible]の持つ力からすれば七、八秒位しか短縮出來て居ない[illegible]に見える、[illegible]に云へば、右手の如きは殆ど遊んで居り推進力は主として左の手のみに[illegible]つて居る[illegible]である

特徴を生かす 事は必要だが[illegible]を[illegible]せる事が[illegible]より必要であらう[illegible]手は[illegible]力の[illegible]から云へば遊んで居るが、[illegible]は一[illegible]を抑へて居るのだから、[illegible]れる[illegible]には十分役立つて居るので、つまり無[illegible]に力を使つて居る[illegible]だと云ふと大分けたす事になるがさうではなくレベルをうんと上げて見るからであつて、[illegible]の[illegible]なら之位は[illegible]上げて云ふ[illegible]でない、同[illegible]には未だ〳〵之だけ餘りがある譯だから完成の曉にはどんな快記錄が生れるか一寸[illegible]がつかない位である[illegible]面目な

眞劍な練習 振りに期待がかけられてゐる、[illegible]の成績は少少期待に足りないものがあつたが此の人は眞面目だし熱心だし、フオームにも之と云ふくせもないから、[illegible]つて置いても獨りで伸びる人だ、[illegible]が十分出來たら[illegible]の女子部を背負ふべき一人である、それから平井の[illegible]は目覺ましい[illegible]にも同[illegible]の期待が持てる、二[illegible]の[illegible]を望み度い、前年[illegible]大會に[illegible]した新人の不[illegible]は失望に[illegible]する

學兒大會の [illegible]者の前途は大[illegible]二通りあつて、うんと伸びる者と[illegible]々消えて終ふのとある[illegible]だ天分に[illegible]まれて居ても[illegible]ないと大成は[illegible]に[illegible]めない事を[illegible]れず、心[illegible]への精進を切に[illegible]し度い、佐々木、甲田、[illegible]二[illegible]、武[illegible]、[illegible]川、[illegible]の[illegible]に[illegible]ては、未だ批評の時期でなく伸びる伸びんは只其の精進に[illegible]るとだけ云つて[illegible]かう[illegible]では[illegible]、[illegible]尾の新鋭が目に附く、[illegible]など[illegible]へ出來たら[illegible]さんの[illegible]は[illegible]よう、又男子部[illegible]を[illegible]へば[illegible]の小さい事位は問題にならない、[illegible]

市内中等野球決勝
けふ二時半から帝大で

降雨に祟られて[illegible]定日[illegible]をすつかりつぶされた市内中等野球春季[illegible]戰はその後[illegible]を見ては練習試合と云ふ意味で待つてゐたが結局工業と一中が勝殘り今二十二日午後二時半から帝大に於て[illegible]校の決勝戰を行ひ春の[illegible]を定めること[illegible]となつた

旗山分會 春季野球 高雄州[illegible]旗山分會の[illegible]野球リーグ戰の決勝戰は六月十六日午後一時より旗山[illegible]に於て旗尾[illegible]若人[illegible]の決勝が行はれ旗尾[illegible]先攻にて開始された、第二回旗尾[illegible]一點を得たるに若人[illegible]も第三回目に一點を入れ双方四、五回共無[illegible]に終り第六回に旗尾一點を得て若人[illegible]も一點を[illegible]同點となり火を吐く[illegible]を演じたが七回に於て若人[illegible]一點を[illegible]し遂に若人[illegible]が優勝し優勝旗を授與された

澎湖支部 庭球大會 [illegible]澎湖支部主催本年[illegible]季庭球大會は來る三十日午前八時半から公園コートに於てリーグ戰に依つて行はれる筈で參加[illegible]多數の見込である

新化街の 柔道大會 臺南州新化郡新化街では午後二時より[illegible]位向上並に祝賀の意味で弓道大會を[illegible]催した[illegible]有志の[illegible]士二十名近く出[illegible]し先づ小[illegible]四[illegible]の[illegible]に引續き金[illegible]と火花の散る様な猛射振りを示して午後六時過ぎに賞品授與あつてから會を閉ぢたが成績左の通りである

一等　押川　貞[illegible]氏
一等　周　[illegible]氏
二等　押川　貞[illegible]氏
三等　[illegible]　[illegible]氏
四等　井上　[illegible]之氏
五等　古賀竹次郎氏

米國職業野球 第九週目成績

【ニユーヨーク[illegible]同盟】米國職業野球二大リーグ[illegible]九週目成績は左の如くアメリカンリーグでは依然ボストン・ビーズ其後[illegible]して依然首位を[illegible]しナショナル・リーグでは前週[illegible]の首位シンシナチイ・レッヅは二位のブルックリン・ドヂャースに首位を讓つて其地位を更へた

▲アメリカンリーグ

	勝	敗	勝率
1ビーズ	30	16	0.652
2タイガース	30	20	0.600
3インデイアン	32	22	0.593
4ヤンキース	27	24	0.529
5ブラウンス	23	30	0.434
6ホワイト・ソックス	23	30	0.434
7アスレチックス	20	30	0.400
8セネタース	21	34	0.382

▲ナショナルリーグ

	勝	敗	勝率
1ドヂャース	32	15	0.681
2レッヅ	34	17	0.667
3ジャイアンツ	30	17	0.638
4カップス	38	26	0.594
5カージナルス	19	29	0.396
6パイレーツ	17	28	0.378
7フイリース	16	30	0.348
8レッドソックス	15	29	0.341

南二中が皮切り
臺南州下中等生徒の體力檢査

【臺南電話】州下中等學校生徒の體力檢定は各學校長檢定會長となり學校職員並州職員に依る檢定員立會去る十九日の臺南第二中學校を皮切りに二十日南一中、嘉農、二十一日嘉中、二十二日嘉[illegible](臺南[illegible]は未定)と順次走、跳、投[illegible]、[illegible]の五種目に付き檢定を實施されたが州下青年[illegible]に對する檢定は六月中に各市郡にて豫備檢定を行ひ市尹郡守よりの報告を俟つて州より檢定員を派し合格者に對しては七月中に改めて本檢定を實施する事になつてゐる(臺南は臺南第一中學校に於ける檢定[illegible]運[illegible]一種目は[illegible])

本社主催 日本棋院 五人拔敗退碁戰 (第二局ノ五)

○六段 岩本薫
●四段(先) 宮下秀洋

持時間 各九時間
宮下氏一回勝 二局目
一分以内切捨
消費 白二・[illegible] 黒[illegible]

●三七は十2　○三八り一六22　●三九た十2　○四〇に九20　●四一は九5　○四二に七4　●四三に八1　○四四ほ八…　●四五は八…　○四六へ七12　●四七ほ六2　○四八ほ七…　●四九は七…　○五〇ほ二12

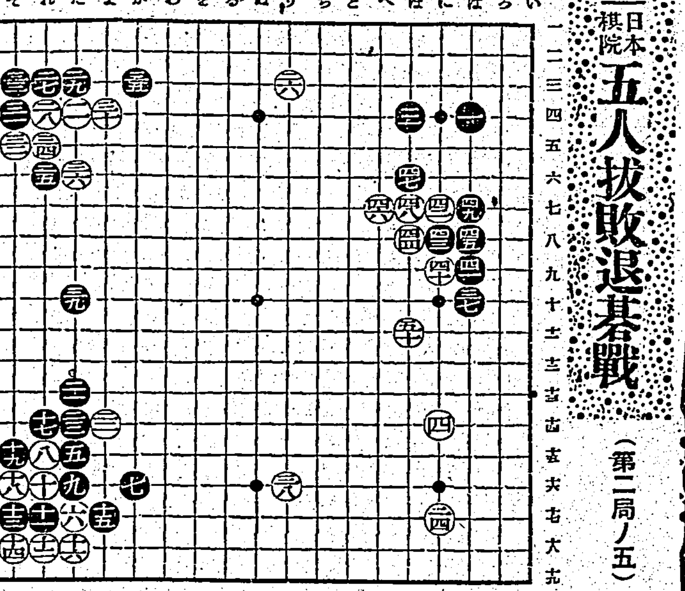

一間シマリの缺點
若し一間シマリなれば
評解 七段 小野田千代太郎

◇右邊と下邊の大場は、ちよつと見た目同一價値の如く見受けられるが、この布石では右邊の方が有利である、それは「かノ十八」の處がスソ明きであるから、黒として下邊にヒラくのは比較的詰らないそれに右下隅の白に對しても、黒は下邊から迫るより、右邊から迫る方が「ろノ十四」のスソ明きを狙つて效果的である、如上の意味から、黒は優先の一着を「はノ十」に下したのである

◇黒三九は殘された最後の大場、さうしてこれは後日「れノ七」にヒイて二五の一子を救ふ手を狙つてゐる

(解說) 今假に右下隅が一間シマリであつたとしたら、白は參考圖(1)を期したであらう、だが二間シマリである爲、白四十で「はノ十二」にツメるのは、黒「ほノ十」とトバれて、隅が不完全である、故に白は黒の模樣を消す方針に出て四十と肩を衝いて行つた

×

黒四一では「にノ十」にオス手もある、すると參考圖(2)の結果となり、兩者の善惡は斷言出來ない

×

次に白四二で四三にノビる手、これに對して黒四五とオシて以下參考圖(3)黒六迄とワタつて呉れるものなら、白七とケイマして、これは本局白五十迄の結果に比して白有利であるが、黒はワタらずに參考圖(4)の如く打つてあらう、さう打たれると白四三にヒク手が良いと云へない意味がある、で白は四二とトンで五十迄の運びを採つた

◇黒四七とノゾいてから、四九とワタるのが手順、單に黒四九とワタリ白「にノ六」黒は「ノ五」となつてから、黒四七にノゾいても、白四八は期待出來ない

同黒四九で五十にケイマして、白から四九にオサヘられるのは、參考圖(4)の場合とは大分意味の違ふ處に留意されたい

參考圖(1)

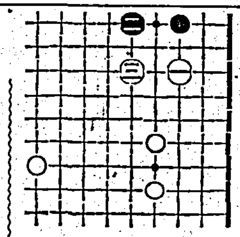

參考圖(2)

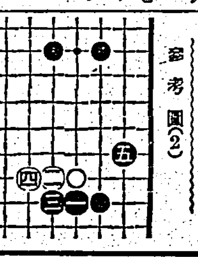

參考圖(3)

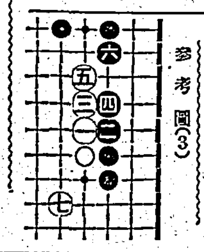

參考圖(4)

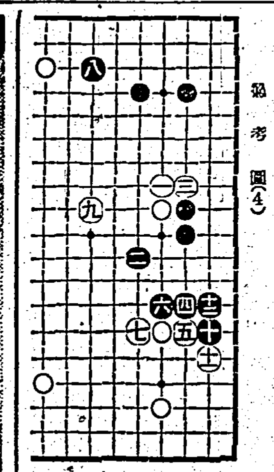

コヤミ
ワッセン
專賣特許の化學洗劑
總ての汚れが不思議によくおちる
藥店にアリ
發賣元 [illegible]

家庭溫泉 專賣特許
この一浴・疲れを忘れ元氣を增す!
六一〇ハップ
神經痛・リウマチで手足の痛む人 [illegible]
全國各藥店にあり
臺北・臺南・高雄 [illegible]商會

地方修理本革靴
代引ニテ發送ス
本品は中古ボックス靴に底中皮付替完全修理を施した優秀品
特選品 短靴 金八圓三十錢 編上 金七圓八十錢
最優品 短靴 金五圓五十錢 編上 金五圓
名古屋市西區堀詰町
ナゴヤ通販合資會社
電西[illegible]番振替ナゴヤ[illegible]

デシ紐・紙紐の代用に
セロハンテープ
新時代の要求により生れ出たセロハンテープを全國各商店の皆様に御知せ申上ます。本品は代用品として從來の物より底廉なる故目下各地で大好評です。效て全商店の皆様に御推奨申上る次第で御座います
價格底廉!! 力量強大!! 使用簡便!!
特約店募集
實物見本一捲金二圓也 前金を要す(一市一郡一名に限る)
名古屋市東區東新町交叉點
高級印刷紙製品卸問屋 三友社
振替名古屋[illegible]番・電話東[illegible]番

ゴム靴修繕材料
強ゴム(長サ八寸五分 巾五寸七分)十枚一組二圓五十錢
鈎釘良ゴムノリ(大鑵入リ小鑵)一打十二ケ 四圓九十錢
純良ゴムノリ(小鑵入)一打十二ケ 五圓九十錢
御注文はハガキにて至急申込下さい品薄早目の事(不向返金)
名古屋市東區魚町 近藤商會ゴム部
御送金は振替名古屋一七三六〇番
ゴム靴・地下タビ・自轉車チユーブ・氷枕・おしめかばー・レンコート・その他 ゴム製品全般

特約店募集
新案特許 喫煙用灰皿並燐寸箱
ミツワアラッテ ヒノック
國策に副ひ發明されたる本品は陶器製灰皿に水洗ノ火縫チ、金屬性ノ燐寸箱附で丈夫・便利 體裁が良く永久使用が出來る[illegible]
定價一打三圓以上
製造發賣元 高見商店
名古屋市中區七本松町一ノ一
電話南四九三三番

毛深
近代男女に悩みの種 毛深[illegible]
[illegible]
本舗 [illegible]

みづ虫・たむし
二〇水
急性でも慢性でも十年來のでも又はよく治る特殊藥!!
藥價五十錢・一圓・二圓・[illegible]
東京市四谷區花園町 本舗 株式會社 杉田商店
振替東京七五五七番

皇軍慰問用に奉仕します!!
軍靴・地下足袋
[illegible]

太陽燈
日歐商會工場
特約販賣店
[illegible]

臺日 ハイキングコース (臺北近郊篇)
定價一冊金[illegible]圓
發行所 臺日商事課

軍事演説と挨拶の仕方
[illegible]

正しき月經促進新藥
エムサン
月經不順 月經過少 月經異常 無月經
內用・副作用なし
大阪市東區 [illegible]

最も進歩的な榮養クリームの完成
新製品
ユースコールドクリーム
精選した高價な原料と良心的な化學的製法によつて創られた最も新しい榮養クリーム!
在來の榮養クリームと比べものにならぬ程に優れた浸透力でお肌をシンから美しくする素晴らしい榮養効果を發揮します
ウテナ化粧料本舗・株式會社 久保政吉商店
B.60

三共
SANKYO
純良藥品の商標
東京市日本橋區室町 三共株式會社
出張所 臺北市表町一丁目

ビタミンBと新領域
オリザニン (登錄商標)
ビタミンB共の後の研究業績は疲勞の素因を消失せしめ、潜伏結核の活動を抑制し、妊娠惡阻の併發を未然に防止する等新分野を開拓しつゝあり。
オリザニンはビタミンBの標準品として最高力價を學界に於て承認せられ、ビタミンB缺乏性疾患の原因療法或は補助療法劑として推奬せられてゐる。
(末・錠・液・エキス・注射液)

消化不良と食慾不振
タカヂアスターゼ (登錄商標)
一般局方チアスターゼ類と其の組成を異にし、强力なる澱粉消化酵素のみならず、脂肪消化酵素、蛋白質消化酵素其の他各種消化酵素、を含有するが故に多角的消化作用を有し、胃酸液、腸アルカリ液にても毫も消化作用阻害されず、食塩、醬油等は反つて之を促進せしめる特性を有してゐる。
(適應症) 消化不良、食慾不振、胃痛
(三〇錠 ・四〇 一〇〇錠 一・〇〇)

銅・鉄の增血作用
ヘミナール (登錄商標)
貧血に對する增血劑としては鉄劑のみにては效果不充分にして銅の作用を併用せしむることにより完全なる增血の作用を呈することを認める
この見地に立てるヘミナールは有機燐酸銅塩、鉄塩、マンガン塩を主體とし之にビタミンB、骨粉を配合せる理想的增血劑なり
(一〇〇錠 ・八五 二五〇錠 一・七五)
001.Y.009

在來療法を一蹴せる新化學療法の廣汎な應用と
急性慢性 淋病問答

「淋病は根治するか」
淋病の根治は必ずしも不可能ではないが、この治療は甚だ困難なものとされ從來、洗滌、注射、挿入、安靜、食養生等の療法が講ぜられたが、一度尿道に感染すれば尿道粘膜或は尿道附屬管に潜入し之が爲み慢性症と決定すれば[illegible]に[illegible]しき効果を期し得なかつた。[illegible]つて[illegible]法の徹底的な改革は[illegible]へず要求されて來たのであるが遂に最近科學は此の難事を見事征服し[illegible]門醫家の治療法を根底より覆へす世界的化學療法劑が發見確立された。

「新化學療法劑とは何か」
二個のズルフオンアミド基を含む新化學物質「アミノベンゾールズルフオンアミド」・ベンゾールズルフオン・ヂメチールアミド」に更に他の殺菌性化學藥の配合に成功し藥効を强化せしめた「强力リベール」なる新化學療法劑である。最初ドイツに於て發見されたプラアミノベンゾールズルフオンアミドは六〇六發見に匹敵するものとして賞讃を浴びたが爾後の實驗にて慢性淋病、副作用に對し缺點を認められ再び猛烈な化學陣の研究により遂に殺菌力は數倍し副作用なき前途の新化學主劑が完成された。今や全世界の諸權威者は淋病治療の劃期的決定藥として激賞してゐる

「どんな殺菌力があるか」
强力リベールは下記の新化學主劑に綜合的藥理作用の[illegible]性化學藥劑を目的として殺菌力を有し他の類似藥劑に見られざる倍加せしめたるものにして殺菌力强大なる殺菌力を有し洗滌注射を要せず內服のみによりて直ちに血液中に吸收され生殖器內を循環し尿道、膀胱、前立腺、副睾丸、精囊等に潜伏せる淋菌に對し直接浸透して徹底的殺菌するものでは從來の療法を以てしては考へられざる驚くべき事實である。

「何日で根治するか」
病狀により異るも內服後六時間乃至八時間後より尿中に化學藥の反應が顯れ廿四時間にて濃尿も二日—三日の短期間に止膿、止痛、消炎し淋菌殺滅完了するを例とする又十數年の頑固性淋病も重症の婦人淋病にも驚くべき短期治療の目的を達し各大病院、專門醫家より激賞されてゐる。服用法は

(普通療法)初期の急性淋病には一回五錠宛一日三回を五日間服用す。この服藥にて止膿、止痛、消炎し淋菌殺滅を見るを普通とするも理想としては次の突擊療法を適宜とす

(突擊療法)重症慢性症には最初五日間一回十錠宛一日三回食後服用し五日間休藥し更に反覆治療を徹底せしめる。この突擊にては十數年來の頑固性も驚異的根治效果を擧げつゝあり。(更に休藥期を利し特製リベールを補助服藥せば一層理想的なり)

「副作用はないか」
强力リベールは二基性劑中最高度(赤色素一九四度)の純粹製品を主劑とせるため副作用なく內服のみにて早きは二日の後に尿清澄し淋菌殺滅を證明する短期治療劑なるため從來の如く往々治療後の負擔に堪へず治療中斷し病狀惡化を招くごとなく僅少なる費用で全治せしめる理想的新化學療法劑である。

「淋病だけに効く藥か」
强力リベールは單に淋病に對し迅速なる効果を發揮するのみならず適應範圍は極めて廣く特に連鎖狀球菌、葡萄狀球菌等に基因せる丹毒・敗血症・扁桃腺炎・中耳炎・齒槽膿漏・膀胱炎其他の化膿性疾患等に良效が見られ廣く各地大病院、專門醫家より推奬されてゐる。

適應症
急性淋病・慢性淋病・淋毒性攝護腺炎・淋毒性關節炎・副睾丸炎・膀胱炎・婦人淋病・丹毒・敗血症・中耳炎・腎盂炎・齒槽膿漏・腫物等
藥價 [illegible]圓・五圓・十三圓
各藥店にあり

最高級國産二基性ズルフオンアミド劑
强力リベール錠
大阪市東區南久太郎町
竹村製劑所
振替大阪三六〇番

登錄商標
慰問袋必需品
いんきん・たむし・水虫
ゼーキン
すり込んでおけば翌日から痛みが取れすぐ快くなる
[illegible] 大阪 竹村製劑所
振替大阪三六〇番